PAZAR
8
EYLÛL
1940

TAN EVİ
İstanbul, Ankara Caddesi 102
TELGRAF: TAN, İSTANBUL
TELEFON: 24310, 24318, 24319
ALTINCI YIL — No. 1836
5 KURUŞ

TAN

GÜNLÜK SIYASI HALK GAZETESİ

AŞKIN TEMİZİ
Millî, Hissî ve Aşkî Roman
Yazan: AKA GÜNDÜZ
Satış Yeri: TAN — İstanbul Fiyatı: 100 Kr.

Millî Şef izmiti şereflendirdiler

Başvekil, Dün Izmitten Ankaraya Avdet Etti

Dün Sabah Şehrimize Gelen Hariciye Vekili, Moskova ve Varşova Elçilerimizle Alman Elçisini Ayrı Ayrı Kabul Ederek Görüştü

Cümhurreisi İnönü, bugün öğle üzeri yanlarında Başvekil Dr. Refik Saydam ve maiyetleri erkânı olduğu halde Dolmabahçe sarayından ayrılmışlar ve Savarona yatı ile İzmiti şereflendirmişlerdir.

İzmit, 7 (TAN Muhabirinden) — Millî Şef İnönü, bugün Savarona yatı ile 15,10 da İzmiti teşrif buyurmuşlardır. Vali, komutanlar, belediye ve parti başkanlarile diğer alâkalılardan mürekkep bir heyet yata giderek İzmitlilerin Millî Şefe olan bağlılık ve tazimlerini arzetmişlerdir. Reisicümhur İnönü, İzmit valisi ve belediye reisinden şehrin ihtiyaçları ve mahsul vaziyeti hakkında izahat almışlardır.

Başvekil Ankaraya Gidiyor

Saat 16,40 da Başvekil Dr. Refik Saydam Millî Şefe veda ederek yattan ayrılmış ve Ankara treninin arkasına bağlanan hususî vagonla Ankaraya gitmiştir. Başvekil istasyonda riyaseti cümhur umumî kâtibi Kemal Gedeleç, baş yaver Celâl, vali, komutanlar, belediye reisi, hükûmet ve parti erkânı ile kalabalık bir halk kütlesi tarafından uğurlanmıştır.

Savarona yatı saat 17,20 de Marmaraya açılmıştır.

Millî Şef İsmet İnönü bir daha gelişlerinde İzmite çıkarak bir gece misafir kalacaklarını belediye reisine söylemişlerdir.

Hariciye ve Ticaret Vekilleri Şehrimizde

Hariciye Vekili Şükrü Saracoğlu ve Ticaret Vekili Nazmi Topçuoğlu, dün sabahki trenle Ankaradan şehrimize gelmiş, Haydarpaşada hükûmet ve parti erkânı tarafından karşılanmıştır. Hariciye Vekili öğleden evvel Dolmabahçe sarayına giderek Millî Şefe tazimlerini sunmuştur.

Şükrü Saracoğlu dün öğleden evvel Parkotelde, Varşova büyük elçimiz Cemal Hüsnü, Moskova büyük elçimiz Haydarı ayrı ayrı kabul ederek bir müddet görüşmüştür.

Öğleden sonra saat 13,45 te Almanya büyük elçisi Von Papen Hariciye Vekilimizi Parkotelde ziyaret etmiştir. Hariciye Vekilile Von Papenin bu mülâkatı 20 dakika sürmüştür.

Vekiller Ankaraya Dönüyorlar

Nazmi Topçuoğlu dün bazı hususî ziyaretlerde bulunmuştur. Öğrendiğimize göre İstanbulda bulunmakta olan, adliye, münakalat, hariciye, ticaret, inhisarlar, maarif ve sıhhiye vekilleri, meclisin bu çarşamba günkü toplantısında bulunmak üzere salı günü ankaraya hareket edeceklerdir.

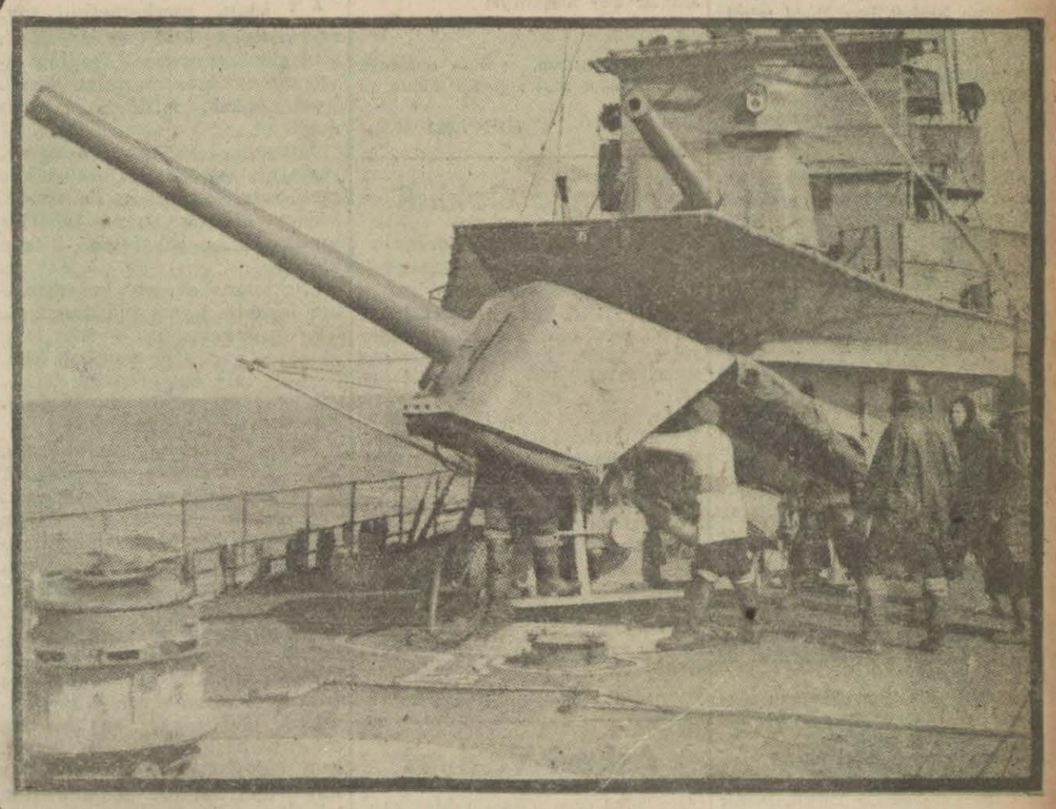

Denizlerde çok mühim ve hâkim bir rol oynayan İngiliz donanmasından, ticaret gemilerine refakat eden bir İngiliz destroyerinin 4,7 pusluk topu faaliyete geçmek üzere

Londra Sanayi Mıntakalarında Yangın Çıktı

30 Ağustostanberi Almanlar 371 Tayyare Kaybettiler

Londra, 7 (A.A.) — En son tebliğe göre, bugün akşama doğru Alman tayyareleri Kent sahilini aşarak Londra mıntakasına yaklaşmışlar ve hava bataryalarile avcılar tarafından karşılanmışlardır. İki taraf arasında büyük muharebeler olmuş ve Alman tayyarelerinin bir kısmı Londranın şark tarafındaki sanayi mıntakasına hulûle imkân bulmuştur.

Buradaki sanayi hedefleri arasında bazı yangınlar çıkmış, tenvirat ve diğer umumî hizmetlerde hasarlar olmuş, münakalât bazı sektelere uğramıştır. Alman tayyareleri doklara da hücum etmişlerdir. Telefat hakkında henüz haberler alınmamıştır. Themes ağzının Şimal sahilindeki gemi sanayi tesisatı üzerine bombalar atılmış ve yangınlar çıkmıştır.

Saat yirmiye kadar gelen haberler bu hücumlar esnasında İngiliz avcıları tarafından, 16 sı bombardıman tayyaresi olmak üzere 21 düşman tayyaresinin düşürülmüş olduğunu bildirmektedir. İngiliz avcı tayyarelerinden beşi kayıptır.

Alman tebliği bu harekâtın, İngiliz tayyareleri tarafından askeri hedeflere yapılan gece hücumlarına mukabele teşkil ettiğini bildiriyor ve "bir tek büyük duman bulutu Londranın merkezinden Taymis nehrinin ağzına kadar uzanmaktadır„ Diyor.

İngiliz tebliğine göre dün düşürülen Alman tayyarelerinin sayısı 45 dir Dokuz İngiliz tayyaresi kayıptır. 30 Ağustostan 1 Eylûle kadar Almanlar 371 tayyare kaybetmişlerdir.

Askerî Vaziyet

İngiliz Filosunun Akdenizde Tarama Hareketi Beklenebilir

İngilterenin Uzak Şark donanmasının bir kısmı Akdenize gelmiştir. Bu donanma, Cebelitarıktan İskenderiyeye kadar hiçbir arızaya, İtalyan donanması tarafından hiçbir taarruza uğramadan seyretmiştir. Yalnız yolda İtalyan tayyareleri tarafından görülmüş ve bir ara hücuma maruz kalmışsa da, hiçbir zayiat vermemiştir.

İngiliz donanmasının Akdenizde böyle serbestçe seyrüsefer etmesi, askerlik bakımından üzerinde durulacak bir hâdisedir. Çünkü Roma, İtalyan deniz ve hava kuvvetlerinin Akdenize hâkim olduğunu, bu yüzden İngiliz donanmasının üslerine çekilerek hareketsiz kaldığını tekrar edip durur. Halbuki bu tecrübe, Akdenizde İngiliz donanmasının değil, İtalyan donanmasının üslerine tıkanıp, muattal kaldığını ispat etmiştir. Demek ki, Akdenizde İtalyan hâkimiyeti bir lâftan ibarettir. Ve İngiliz donanması, İtalyan hava kuvvetlerinin üstünlüğüne rağmen, Akdenizde serbestçe dolaşabilmektedir.

Uzak Şark İngiliz donanmasının Akdenize gelmesinin şu ba-

(Sonu, Sa: 2, Sü: 2)

Berlin, Şiddetli Bir Hücuma Daha Uğradı

Amele ve Ecnebi MisyonlarMahallesine Bombalar Düştü

Nevyork, 7 (A.A.) — Berlinden Nevyork'a gelen haberlere göre, dün gece Berlin harbin bidayetindenberi en şiddetli hava hücumuna maruz kalmıştır.

İngiliz tayyareleri Berlin üzerinde fevkalâde aşağıdan uçmuşlar ve hedeflerini iyice görebilmek için aydınlatıcı fişekler kullanmışlardır. Sanıldığına göre, yapılan hasar çok ciddidir. Çünkü tayyareler, dalgalar halinde şehrin merkezi üzerinden geçmiş ve şehrin bütün müdafaa sistemi ilk defa olarak hep birden harekete gelmiştir.Lehater demir yolu istasyonu civarında büyük bir antrepoda bir yangın çıkmış, ve diğer birçok yangınlar, Berlin şimalinde Wedding mahallesinde amele evlerini ciddî hasara uğratmıştır. Berlinin şimalinde birçok bombalar düşmüştür. Alman avcı tayyarelerinin İngiliz tayyarelerini hududun ötesine

(Sonu, Sa: 2, Sü: 4)

Tan'ın Kabahati Hâdiseleri Görüp Haber Vermektir

Hakikat bazan acı, bazan feci, bazan gülünçtür. Fakat ne olursa olsun, hakikati görmeğe alışmak lâzımdır. Hakikati görmemek, veya görmek istememek, sadece kendimizi aldatmaktan başka bir netice vermez.

Nitekim Romanya, hakikatlerin süyuuna mâni olmak istemekle, bugünkü facianın önünü alamamıştır.

M. Zekeriya SERTEL

Yedi sekiz ay evvel Balkan Antantı konseyinin Belgrattaki son toplantısında orada bulunuyordum. Harp başlamıştı. Almanya Balkan devletlerinin hareketlerini dikkatle takip ediyordu. Bu sebeple Balkan Antantı konseyinin o içtimaına büyük ehemmiyet veriliyordu. Bu içtima Balkan devletleri için, Bulgaristanı da aralarına alarak, bir ittifak akdetmek fırsatını veren son toplantı idi.

"Tan„ o vakit toplantıya iştirak eden Balkan devletlerinin nasıl bir zihniyetle Belgrata gitmekte olduklarını ve bu toplantıdan müspet bir netice çıkamayacağını anlatan bir yazı neşretmiş ve bu yazı Belgratta, birbirini oyalamakla meşgul olan ve birbirlerine karşı dostluk teminatı veren Balkan devletleri mümessillerini kızdırmıştı. Çünkü "Tan„ hakikati söylüyordu. Halbuki içtimada bulunan Balkan devletleri mümessilleri o vakit bu hakikatin bilinmesini istemiyorlardı. Sanki diğer devletler, Balkan devletlerinin düşünce ve temayüllerini bilmiyor, konseyin müzakerelerini takip etmiyor ve bu içtimadan müspet netice çıkmayacağına vâkıf bulunmiyorlardı.

Filhakîka Belgrattaki konsey, toplantıya iştirak eden azanın bütün hüsnü niyetlerine rağmen, o vakitki Rumen hükûmetinin hatası yüzünden beklenen neticeyi vermedi. Ve Balkan devletleri aralarında bir ittifak akdetmek için önlerine çıkan bu son fırsatı da kaybettiler.

"Tan„ ın kabahati bu hakîkati evvelden görmesi ve haber vermesi idi.

**

Üç dört ay evvel Romanyada on beş gün süren bir seyahat esnasında Romanyanın Sovyetlerden korktuğunu, Almanya ile temayül etmekte bulunduğunu, dahilde Alman teşkilâtını açıktan açığa çalıştığını gördüm ve dönüşte bu müşahedelerim

(Sonu, Sa: 2, Sü: 7)

Ticaret Vekili Ekmek Meselesini Anlatıyor

"18 Aydanberi 300 Ton Buğday Şehrin İhtiyacını Karşılarken Şimdi Neden Buhran Çıktığını Anlıyamadım, Katî Rakamlar Karşısında Bir Maksat Takip Edildiğini Düşünmemiye İmkân Var mı? Bu Vaziyeti Ehemmiyetle Tahkik Ediyorum„

Ticaret Vekili Nazmi Topçuoğlu, son günlerde mevzuu bahsolan ekmek meselesi ve diğer ticaret işlerimiz hakkında bir muharririmize şu beyanatta bulunmuştur:

"— Üç gündür gazetelerde okuduğumuza göre, Toprak Ofisin İstanbul ekmek ihtiyacını karşılayacak kadar buğday vermemesinden şehrin ekmeksizlik tehlikesine maruz kaldığı ileri sürülmektedir. Böyle bir vaziyet katiyyen varit değildir. 1939 Nisanı başındanberi Toprak Ofis İstanbul belediye hudutları dahilindeki halk ihtiyacını karşılamak üzere günde 300 ton buğday vermektedir. 18 aydanberi bu miktar buğday şehir ihtiyacını karşılamakta ve şehirde hiçbir ekmek buhranı görülmemekte iken mevzuubahis ekmek buhranının neden çıkmış olduğunu anlayamadım. Ofis, teslimatına muntazaman devam etmektedir. Haber gazetesinin yersiz neşriyatı halkı telâşa düşürerek birkaç günlük ihtiyacın birden tedariki endişesi, belki böyle bir sıkıntıyı doğurmuş olabilir. 20 Ağustostan 5 Eylûl akşamına kadar Ofisin gündelik teslimatından başka borsada serbest olarak 4900 küsur ton buğday satılmış bulunmaktadır. Bu miktarın günlük vasatisi de 290 ton tutar. İstanbul değirmenleri, muntazaman günde 300 ton Ofisten, 290 ton serbest piyasadan buğday aldıkları halde şehirde bir ekmek buhranı olmasına imkân var mıdır? Katî rakamlar karşısında neşriyatı tahrik edenlerin bir maksat takip ettiklerini düşünmemeye imkân yoktur. Hasis menfaatlerin yer alması ihtimali olan bu vaziyeti ehemmiyetle tetkik ve takip edeceğim. İstanbul şehrine verilen her kilo buğdayda Hazine asgarî 20 para fedakârlık yapmaktadır. Şehrin hakikî ihtiyacından fazla verilecek her kilo buğdayda Hazine zararına mahdut bir zümrenin gayrimeşru menfaati vardır. Halk menfaatine yapılan fedakârlığı istismara çalışanları takip edip meydana çıkarmayı bir vazife bilirim.

HASTALIĞIN ESASLI TEDAVİSİ LÂZIM

Günde 50 ton fazla buğday isteniyor. Bu miktar buğday 100 binkişinin iaşesine kifayet eder. 18 ayda 300 ton buğday ile idare edilen İstanbul şehri ihtiyacının birdenbire 50 ton artması için 100 bin kişilik bir nüfus tezayüdü mü olmuştur. Eskidenberi böyle bir ihtiyaç var idiyse şimdiye ka-

(Sonu, Sa: 2, Sü: 5)

Yeni Kral Mihai geçen sene 27 temmuzda şehrimizde iken

Rumen - Bulgar Anlaşması İmza Edildi

Rumenler, Dobrucayı 10 Eylûlde Tahliye Etmiye Başlıyorlar

Bulgarlar, 1913 Sınırına Kavuşuyor

Sofya, 7 (A.A.) — Bugün Crajova'da Romanya - Bulgaristan anlaşması imza edilmiştir. Anlaşmaya göre, Romanyanın Bulgaristana vereceği arazinin tahliyesine 10 Eylûlde başlanacak ve 25 Eylûlde nihayet verilecektir. Bulgar işgali 20 Eylûlde başlayacak ve 30 Eylûlde sona erecektir.

(Sonu, Sa; 2 Sü: 6)

Eski Kral Karol Romanyadan Dün Ayrıldı

Antoneskonun Mühim İşlerle Karşılaşacağı Anlaşılıyor

Sovyetlerin Vaziyeti Endişe Uyandırıyor

Belgrat, 7 (A.A.) — Sabık Kral Karol'u taşıyan hususî tren bugün saat 17,30 da Yugoslavya hududunda Gros Kikinda istasyonuna varmıştır. Sabık Kral, saat 20 de Bükreş - Milâno ekspresine takılan hususî vagon salonunda Zagrep - Liubliana yolile Triyeste ve İsviçreye doğru yoluna devam etmiştir.

(Sonu, Sa: 2, Sü: 3)

İTALYANLAR SÜVEYŞİ BOMBALADI

Hayfa, Aden ve Maltaya da Yeni Taarruzlar Yaptılar

Kahire, 7 (A.A.) — Muhasamatın bidayetindenberi ılk defa olarak parlak bir güneş ziyası altında yüksek bir irtifadan uçmakta olan İtalyan tayyareleri Süveyşin üzerine birkaç bomba atmışlardır. İnsanca hiçbir zayiat olmamıştır.

İtalyan tayyareleri Hayfayı da bombardıman etmek istemiş, fakat bombaları atmaya imkân bulmadan püskürtülmüştür. İtalyan tayyareleri Aden üzerine de birkaç bomba attılar. 5 Yerli ölmüş, on beş kişi yaralanmıştır. Maddî hasar yoktur.

Malta'ya taarruz etmek isteyen İtalyan tayyareleri bomba atmadan dönmüştür. Diğer bir grup ta İngiliz avcılarile muharebeye tutuşmuş, bir avcı düşü-

(Sonu, Sa: 2 Sü: 2)

Millî Piyango Dün Izmirde Çekildi

74693 Numaralı Bilete 40 Bin ve 95549 Numaralı Bilete 10 Bin Lira Çıktı

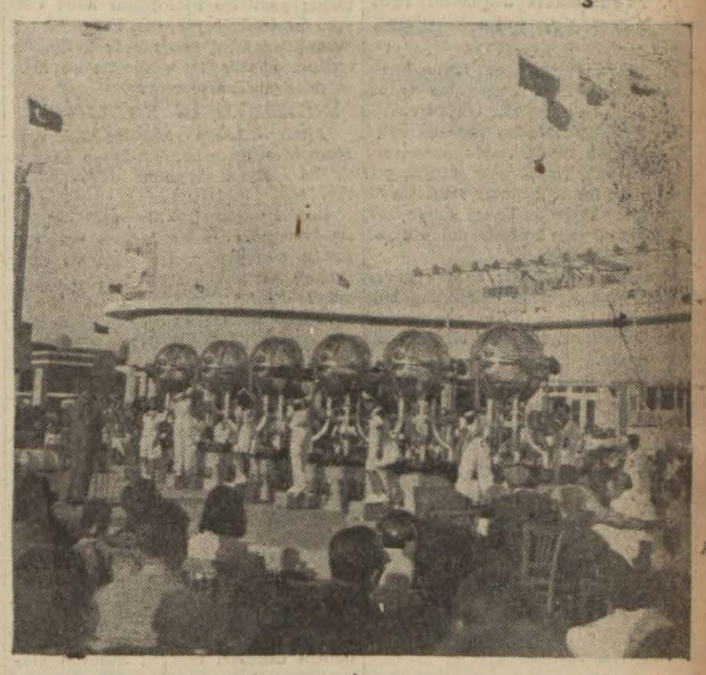

30 Ağustosta Zafer Piyangosunun İzmir Fuarında çekilişi esnasında

İzmir, 7 (TAN muhabiri bildiriyor) — Millî piyangonun üçüncü tertip ikinci keşidesi bugün saat 18,30 da Fuarda yapılmıştır. Bu keşidenin tek en büyük ikramiyesi olan 40 bin lira, 74,693 numaraya çıkmıştır. Bu bilet tam olarak İstanbulda satılmıştır. Bundan başka 95.549 on bin lira, 110622 ve 169867 numaralı biletlere dörder bin lira, 129,828, 165946 ve 194146 numaralı üç bilete de ikişer bin

(Sonu, Sa: 2, Sü: 2)

İSTİKLÂL UĞRUNDA!

YAZAN: İSMAİL HAKKI BAŞAK

— 58 —

"— Ben, dedim, bu kadar aceleye bir mâna veremiyorum. Ne oluyor? Mühim bir hâdise mi var?

Memduh Şevket Bey, beni tatmin edecek bir cevap vermedi:

"— Vallahi ben de bilmiyorum: Bana yalnız, seninle acele görüşmek istediğini söyledi!„ dedi.

Ben, mektubumu yine yarıda bırakarak, Hariciye Vekâletine giderken, düşünüyordum: Mesele ne olabilirdi? Sonradan içimize katılan bazı huyları bozuk kimseler, aramızda ikilik çıkarmıya yeltenmişlerdi. Hattâ bu arada, basit bir mesele yüzünden, Muhtar Bey bana bile kırılmıştı. Muhtar Bey, bazı kimselerin zannettikleri gibi Yanyalı değil, Divrikli.dir. Yani benim hemşerimdir. Kendisine sonsuz hürmetim vardır. Fakat buna rağmen, onda infial uyandıran hâdiseciğe meydan vermemek elden gelmemişti: Ankarada, Türkocağının açıldığı gündü. Muhtar Bey de, yanında, şimdi Romanya Sefiri olan Hamdullah Suphi Beyle diğer arkadaşları bulunduğu halde, Türkocağının açılması münasebetile yapılacak merasime gidiyordu. Yolda, karşılaştık. Ben, bermutat, kendisini hürmetle selâmladım. Ve yoluma devam etmek istedim. Fakat Muhtar Bey, bana hitaben:

"— İsmail Hakkı, dedi, biz Türkocağını açmıya gidiyoruz. Sen de gel!...„

Ben, acele bir işim olduğunu söyliyerek, mazur görülmemi istedim. Fakat o gülerek takıldı:

"— Sen Türkçü değil misin?

O anda, Muhtar Beyin yanında bulunanlar arasında, Türklükle hiç alâkaları olmıyan kimseler de vardı. Zaten benim, kendilerine iltihak etmemek için bir bahane uyduruşumun asıl sebebi de buydu. Muhtar Bey, bu lâtifeyi yapınca, taşı gediğine koymak fırsatını kaçırmıya kıyamadım ve:

"— Ben, dedim, öz Türküm. Anadolu çocuğuyum. Fakat "Türkçü„ değilim. Çünkü bence Türklük, satılan bir meta değildir!„

Bu cevabı verdikten sonra, daha fazla durmadım, ve yürüdüm. Fakat benim gayri ihtiyarî verdiğim bu cevap, Muhtar Beyi müteessir etmiş. Hattâ, birçok arkadaşlara, bu teessüründen bahsederek:

"— Ben, demiş, İsmail Hakkıdan hiç ummazdım: Bana alenen hakaret etti!„

Bu hâdisecik, bahsettiğim bozguncular tarafından fırsat sayılmış. Onlar, Muhtar Beyin teessürünü, benim aleyhime daha fazla tahrik etmişler. O kadar ki, o zamana kadar benden daima:

"— Melek gibi bir çocuktur!„ diye içeden ve şahsıma karşı samimî bir muhabbet besliyen Muhtar Bey, bir gün, bir mecliste:

"— İsmail Hakkı mı? Aksi kerata'nın biridir!„ sözünü bile söylemiş. Ben, bunu da duymuş bulunuyordum. Ondan sonra, teessür duymak hakkı bana geçmişti. Muhtar Beye rastladıkça kaçmıya başlamıştım. Fakat bir gün kendisi, hissettiği bu hareketime meydan vermedi. Ben de düşüncelerimi, ve duygularımı bütün açıklığile kendisine anlattım: Meselenin ciddî tarafını da kapandı. Bu itibarla, o gün Hariciye Vekâletine giderken kendi kendime:

"— Acaba, diyordum, tezvirciler, yeni tahrikâtta mı bulundular?„

Ben Taşhanın köşesine vardığım zaman, Muhtar Bey de Millet bahçesinden — şimdi Halk Partisi binasının karşısında bulunan bahçe — çıkıyordu. Beni görünce, daima elinde taşıdığı ufak kırbacı, bir işaret memurunun değneği gibi kaldırdı: Durmamı işaret etti. Yanyana geldiğimiz zaman:

"— Koluma gir aksi herif!„ diye, lâtife yollu bir iltifatta bulundu. Ve birlikte, Adliye Vekâletine girdik. Odasının önüne vardığımız zaman, Muhtar Bey hademeye:

"— İçeri kimseyi sokma!„ emrini verdi.

Kapıyı kapayıp, yerine oturduğu zaman, bana söylediği ilk cümle şu oldu:

(DEVAMI VAR)

Piyango Çekildi

(Başı 1 incide)

lira çıkmıştır. Kazanan diğer numaraları bildiriyorum:

1000 LİRA KAZANANLAR

2438, 5493, 5882, 6004, 25928, 30897 33625, 35427, 37637, 47153, 48744, 50109, 53181, 54463, 57308, 88030, 74112, 75583, 82665, 87441, 94578, 94764, 100733, 108504, 121158, 125680, 131650, 131678, 135591, 148976, 149392, 150806, 152434, 155137, 157805, 160424, 163393, 163916, 175094, 183201.

AMORTİ KAZANANLAR

Bunlardan başka, son üç rakamı (077) ile nihayet bulan iki yüz numara 100 er lira, son iki rakamı (53) ile nihayet bulan iki bin bilet 8 er lira, son rakamı (3) le biten yirmi bin numara 3 er lira ve son rakamı (8) ile nihayetlenen yirmi bin bilet te (2) şer lira ikramiye kazanmışlardır.

Askerî Vaziyet

(Başı 1 incide)

kımdan da ehemmiyeti vardır: Bu filo ile İngilterenin Akdeniz filosu kuvvetlenmiş ve Orta Şarkta vukuu beklenen ve İngiliz Başvekili tarafından haber verilen mühim hâdiselere karşı da İngiltere hazırlığını tamamlatmış oluyor.

Orta Şarkta vukuu beklenen mühim hâdise, İtalyanların Mısır taarruzudur. Böyle bir taarruz halinde İskenderiye ve Süveyşin müdafaası mühim bir hâdise teşkil eder. İngiliz donanması, Akdenize daha ziyade bunun için getirilmiştir. Ayni zamanda kuvvetlenmiş olan İngiliz donanmasının Akdenizde bir tarama hareketine geçmesi, ve bu denizi seyrüsefere bile müsait bir hale getirmesi beklenebilir.

Akdenizde İtalyan donanması, şimdiye kadar bir iş yapamamıştır. İtalyan hava kuvvetleri Malta ve İskenderiye üslerini bombardımanla iktifa etmiştir. İtalyan denizaltıları ise ilk tecrübelerde 15 kadar zayiat verdikten sonra, taarruzlarını terketmişlerdir.

Binaenaleyh bugün İngiliz donanması, Akdenize hâkim vaziyettedir.

Kayıp — Balıkesir Dumlupınar ilk okulundan aldığım 94 numara ve 25-6-937 tarihli şehadetnameyi kaybettim. Yenisini alacağımdan hükmü yoktur. Ihsan Sayın

RADYO

BUGUNKU PROGRAM

8,30 Program	18,05 Müzik (Pl.)
8,35 Melodiler (Pl.)	18,30 Melodiler
9,00 Haberler	18,45 Orkestra
9,10 Yemek listesi	19,30 Oyun havaları
9,20 Marşlar (Pl.)	19,45 Haberler
13,30 Program	20,00 Şarkılar
12,35 Şarkılar	20,45 Konuşma
13,50 Haberler	21,00 Saz
13,05 Şarkılar	21,30 Opera
13,25 Orkestra	22,30 Haberler
18,00 Program	22,50 Cazband (Pl.)
	23,25 Kapanış

GÜNÜN MESELESİ

Dilenci!

Yazan: Naci Sadullah

Ne zaman, çıplak, kesik kolunu, merhametimi soymak istiyen korkunç bir silâh gibi gözüme sokarak, sağlam avucunu cüzdanıma uzatan bir dilenci görsem, istikrah ve isyan duyarım.

İsyanım, cemiyetin, avuç açmayı bir meslek haline sokan şartlarına, istikrahım da, merhamet dolandırcılığını ince bir sanat haline sokabilen insana karşıdır.

Bir lokma ekmek bulamamanın isyanile adam öldüren katilin şuursuzlaşmış gazabı bile, nâmeşru geçim ve menfaat hilebazlıklarının en iğrencine tenezzül eden dilencinin şuurlu zilletine nisbeten mukaddestir.

Marazî yürekleri yufkalaştırmak için, sırasında çeşit çeşit hile yaratan, sırasında illetli makyaj yapan, sırasında dâhiyane bir biçarelikle boyun büken, sırasında sanatkârane bir zavallılıkla ses titreten, ve sokaklarda gönül zehirliyen korkunç bir yılan maharetile sürünen dilenci, beşerî açlığın yaratıcı, cesur ve kavgacı asaletini pespayeleştiren mahlûkların en müraisi, en sahtekârı, en korkağı, en hayasızı, en gurursuzu ve en zararlısıdır. Ben, ona sadaka vereni, sefil bir hayır dua ümidile dolandırılan insanların en zavallısı saydığım için, dilenciye karşı duyamadığım merhamete müstahak buluyorum.

Evvelki gün cebinden 23 Fransız altını ile 878 Türk lirası çıkan dilenci, avuç açarak servet kazanmış, merhamet dolandırıcılarının kimbilir kaçıncısıdır?

Vâkıa, bundan, lordlara sadaka verecek kadar zengin olduğumuz mânasını çıkararak, teselli bulmak imkânsız değil: Fakat bu bir züğürt tesellisi olmaz mı?

Poliste :

Bir Esrarkeş Esrar Çeke Çeke Öldü

Meşhur esrar kaçakçısı ve müptelâsı Ahmet adında bir sabıkalı müddetini bitirdiği için tahliye edilmek üzere bir jandarma nezareti altında Yalovadan İstanbula getirilirken köprü üzerinde jandarmanın önünden kaçmış ve doğruca bir esrar kahvesine giderek esrar içmeye başlamıştır. Fakat bir müddet sonra Ahmet baygın bir halde yere yıkılmış ve arkadaşları tarafından Cerrahpaşa hastahanesine götürülmüştür. Fakat hastahanede yapılan bütün tedavilere rağmen Ahmet ayılamıyarak ölmüştür.

YAKALANAN ESRARKEŞLER — Dün, Arap Refet ve Feyzullah adında iki kişi Tahtakalede eroin satarlarken suç üstü yakalanmışlardır.

Bundan başka Galatada Ahmet ve Gıyas adında iki esrarkeşle, bunların esrarlarını saklayan Şakir zabıtaca yakalanmıştır.

DENİZDE BİR ÇARPIŞMA — Sürmeneye bağlı ve İmdat kaptanın idaresinde Okkan adındaki 80 tonluk bir motör, Karadenize giderken Sarıyer vapur iskelesinde Şirketi Hayriyenin 60 numaralı vapurunun kıç tarafına bindirmiştir. Müsademede her iki tekne de hasara uğramıştır. Nüfusça kayıp yoktur.

Bu Yıl Şarap İstihsali Az Olacak

Bu sene üzüm mahsulü az olduğu için, şarap fiatlarının artacağından bahsedilmişti. Bu mesele hakkında gümrük ve inhisarlar vekili, bir muharririmize şu izahatı vermiştir:

— Bu sene şarap imaline salih üzüm rekoltesi bir noksanlık göstermektedir. Binaenaleyh şarap imalâtı geçen seneye nazaran zarûri olarak azalacaktır. Fakat inhisarların elinde bulunan ve bu seneye devredilen istoklar bu noksan imalâtı karşılayacak derecededir. Bu itibarla şarap buhranına meydan verilmiyecektir.

Spor :

Beşiktaş-Maskespor Bugün Karşılaşıyor

Ankaranın Maskespor takımı ile, Beşiktaş takımı bugün Şeref stadında hususî bir maç yapacaklardır. Maskespor yeni teşekkül etmiş bir takım olmakla beraber kuvvetli bir ekiptir.

TÜRKİYE BİRİNCİLİĞİ — Fenerbahçeliler, Eskişehir Demirsporla Türkiye birinciliği için karşılaşmak üzere Perşembe günü İzmire hareket edecek lerdir. Bu iki takım 14 ve 15 Eylûlde olmak üzere iki maç yapacaklardır. İkisinin de birer galibiyeti halinde iş averaj ile halledilecektir.

FENERLİLERİN YILDÖNÜMÜ— Fenerbahçe, 29 Teşrinievvelde yıldönümünü kutlulayacaktır. Fenerliler, o gün için Yunanistanın Enosis takımını getirtmek teşebbüsünde bulunmaktadır.

GÜREŞ BİRİNCİLİKLERİ — İzmir, 7 (TAN) — Serbest güreş birinciliklerine bugün Fuar tiyatrosunda başlandı. Neticeler şunlardır:

56 kiloda Kocaeliden Niyazi Ankaralı İsmaili puanla, İzmirli Şefik Balıkesirli Ahmedi puanla yendiler.

65 kiloda İstanbullu Halim İzmirli Bekiri, Kocaelili Nuri Çorumlu Ragıbı sayı hesabile yendiler.

66 kiloda İçelli Yahya Balıkesirli Abdullahı, İstanbullu İzzet İzmirli Mahmudu sayı hesabile, Ankaralı Yaşar Kocaelili Mehmedi tuşla yendiler.

72 kiloda Ankaralı Cemal İzmirli Ziyayı tuşla, Balıkesirli İbrahim İstanbullu Faiki tuşla yendi.

79 kiloda İstanbullu İsmail Balıkesirli İbrahimi tuşla, İzmirli Muhlis Kocaelili Enveri tuşla yendiler.

87 kiloda Çorumlu Mehmet Ali Kocaelili Ahmedi, İçelli Ahmet Mersinli İzmirli Musayı, İstanbullu Mustafa Balkesirli Mehmedi tuşla yendiler.

Ağır sıklette İstanbullu Ahmet, Çorumlu Hüseyini, İzmirli Mehmet Balıkesirli Şerifi tuşla yendiler.

Piyasada :

Mısırdan 850 Bin Çuval Getiriliyor

Çuvalcılar birliği tarafından, Mısırdan satın alınan 850 bin çuvalın Port Saitten getirilmesi için Sümer vapuru kiralanmıştır.

İNCİR KOOPERATİFİ — Nazilli incir satış kooperatifi teşekkül etmiştir. Köylüler kooperatife kilosu 10, tüccara da 8 kuruştan incir satmaktadırlar.

KIR PİRİNCİ — Şimdiye kadar su ile ve sulak yerlerde yetiştirilen pirinci Adanalı Zahir ve Tahir isminde iki kardeş kırda ve ki defa on beş günde bir sulamak suretile yetiştirmişlerdir. Gelecek yıl daha geniş mikyasta ekin yapacaklardır.

TÜRK MALI DAMGASI — Dünden itibaren memleketimizde imal edilen malların üzerine "Türk malı" diye damga vurulmaya başlanmıştır.

DİPLOMA ALAN KIZ TALEBE

Bursa Işık Biçki ve Dikiş Yurdu bu sene 14 mezun vermiştir. Yukardaki resimde mezun olanlarla mektep müdür ve müessisi görülmektedir.

Ticaret Vekili Ekmek Meselesini Anlatıyor

(Başı 1 incide)

dar bu fark ne ile kapatılmıştır. 18 ay zarfında günde 50 ton 24 bin ton buğdaya teadül eder. Bu azim fark şimdiye kadar değirmen veya fırıncıların ellerinde bulunan istoklarla kapatılabilir mi idi? Söylediklerim, mevzuatın nezaketini izah etmeye kâfidir. İkide birde mahdut bir zümrenin tahrik ve nüksettirdiği bu hastalığı esaslı tedavi zamanı geldiğini zannediyorum. Toprak ofisi kanunu bu davanın hallini temin edecek salâhiyet ve müeyyidelere maliktir. Yakın zamanda icap eden tedbirleri almaya çalışacağım.„

ROMANYA İLE TİCARETİMİZ

Ticaret Vekili bundan sonra Romanya ile olan ticarî münasebetlerimiz hakkında da demiştir ki:

"— Mübayaa ettiğimiz ve edeceğimiz petrollere mukabil gönderdiğimiz mal bedelinden bugün 1,250,000 lira kadar matlûbumuz görünmektedir. Bu hakiki matlûp değildir. Romanyadan ithal edilip henüz transit bulunduğu için bedeli Merkez Bankasına yatırılmamış olan petrollerin kıymeti bu matlubumuzu kapadıktan sonra artacak bir vaziyettedir. Bu itibarla bugün için Romanya klering hesabında bir açık mevzuu bahis değildir. Nakil vasıtalarını temin ettiğimiz takdirde geniş mikyasta petrol, benzin ve motorin gelecektir. Bu mallar da Köstencede hazırdır.„

HİNDİSTANLA TİCARETİMİZ

Nazmi Topçuoğlu Hindistanda yapılmakta olan ticarî temaslar hakkında da şunları söylemiştir:

"— Hindistana, bu defa ticarî tetkiklerde bulunmak üzere gönderdiğimiz dış ticaret dairesi memurlarından Turhan Boray, eskiden Bombay Ticaret Ataşesi idi. Muhiti iyi tanır, ve bazı mahsullerimizin orada satılması imkânı olduğunu bilen ve hattâ bunda muvaffak olan bir kimsedir. Bu defa çuval, demir gibi ihtiyaçlarımızı oradan tedarik imkânlarını ararken, mukabilinde satacağımız mallar için de meşgul olmaktadır. Orada tam mânasile bir sergi açacağız şeklindeki haber mevsimsizdir. Şimdilik orada satılması mümkün olan mallarımızın nümunelerini göstermek ve icap eden malûmatı vermek mevzuu bahistir.„

EKMEK BUHRANINA KARŞI TEDBİR ALINDI

Toprak Ofisi, dünden itibaren şehrimize 300 ton yerine, 400 ton buğday vermeğe başlamıştır. Fakat, dün de, şehrimizde ekmek sıkıntısı görülmüştür.

Vali, evvelki akşam fırınları bizzat teftiş etmiş ve alâkadarlara yeni emirler vererek, ekmeğin sıcak sıcak satışa çıkarılmaması için tedbirler alınmasını bildirmiştir. Belediye reis muavini ile İktısat müdürü dün sabah saat 7 den 11 e kadar Tophane, Şişli, Çemberlitaş ve Taksim cihetlerindeki fırınları teftiş etmiş ve yine halkın fırınlar önünde bekleştiğini görmüş, halkı tatmin edici sözler söylemişlerdir. Belediye, fırıncılar şirketinin halk aleyhindeki durumuna karşı da tedbir almıya ve şirkete dahil olmıyan fırıncıların, fırın açmalarına yardım etmeğe başlamıştır. Dün de Tophanede muattal bulunan bir fırın, fırıncılar şirketine dahil olmıyan bir genç tarafından işletilmeğe başlanmıştır.

Ticaret Vekili Nazmi Topçuoğlunun riyasetinde ve Toprak Ofisinde bir toplantı yapılmış ve Belediye İktısat müdürü, Ofis müdürü ve fırıncılar şirketi reisi, ekmek buhranı ve son vaziyet hakkında fikirlerini beyan etmişlerdir. Bunun üzerine, bazı fırınların polis nezaretinde çalışması lüzumlu görülmüş ve bu karar üzerine, dün birkaç fırın polis nezareti altında ekmek yapmıştır. Bir un fabrikası da yeniden işletmeğe açılmıştır.

Alınan bu tedbirler sayesinde, bugünden itibaren ekmek buhranı tamamen ve katiyen zail olacaktır.

Belediyede :

İstimlâk Kanunu Değiştiriliyor

İstanbulda yapılması zaruri olan istimlâk mamelelerinde güçlüklere maruz kalmıdığından belediyece İstanbul için yeni bir istimlâk kanunu projesi hazırlanmıştır. Bu projede sahibi bulunamıyan binalarm istimlâki için verilen araştırma müddeti kısaltılmaktadır.

Müteferrik :

Lâleli Apartımanları Satın Alınacak

Maarif vekâleti yüksek tahsil talebeleri için Lâleli Tayyare apartımanlarmı satın almaya karar vermiş ve teşebbüslere girişmiştir. Tedris yılı başlaymcaya kadar satın alınması kararlaştırılan apartımanlarda hiç bir değişiklik yapılmıyacaktır.

Şoförler Bir Örnek Elbise Giyecekler

Belediye taksi şoförleri için bir kıyafet tipi hazırlamış ve alâkadarları tebliğ etmiştir. Bu tebligata göre taksi şoförlerinin 15 Eylûle kadar yeknasak elbise yaptırmış olmaları icap etmektedir. Fakat Şoförler elbisenin 50 - 60 liraya mal olacağını söyliyerek verilen müddet içinde bunu tedarik edemiyeceklerini bildirmiş ve itiraz etmişlerdir. Bu itiraz tetkik edilmektedir.

MEVLÛD

10 Eylûl salı günü Ortaköy Mecidiye camiinde, öğle namazından sonra, İktısat Fakültesinin ilk mezunlarından merhume kardeşim Zehra Bereketin ruhuna Mevlûdu Şerif okunacaktır. Kendisini sevenlerin ve arzu edenlerin teşriflerini rica ederim.

Ticaret Vekâleti İstanbul kontrolörlerinden Kavamettin Bereket

ÖLÜM

Oğulları Belçikalı Tayyareci Teğmen

JAQUE A. PHİLİPART

Vatanı için 25. Ağustos 1940 tarihinde İngiltere üzerindeki hava muharebesinde ölmüştür.

Bay ve Bayan Philippart 11. Eylûl Çarşamba saat 10 da St. Louis kilisesinde (Fransa sefareti binası) âyini ruhanî yaptıracaklardır.

Nikâh — Nazilli İstiklâl okulu öğretmenlerinden Bay Rıza Özle Bayan Macide Önerin nikâhları Nazilli belediye salonunda Belediye Reisi Bay Emin Bilgen tarafından kıyılmıştır. Mesut olsunlar.

Kayıp — Eminönü nüfus memurluğundan aldığım hüviyet cüzdanımı kaybettim. Yenisini çıkaracağımdan eskisinin hükmü yoktur. 327 doğumlu Samoel oğlu Yasef Lüis Levent

Kayıp — Sarıyer Malmüdürlüğünden 294350 numaralı cüzdanla almakta olduğum maaşta kullandığım tatbik mühürümü kaybettim. Yenisini yaptıracağımdan eskisinin hükmü yoktur. Penbe Türközü

Kayıp — Nazilli mensucat fabrikası İstanbul şubesine vermiş olduğum taahhütnameyi kaybettim. Yenisini yapacağımdan eskisinin hükmü yoktur. Şebin Karahisar manifatura tüccarından Mustafa Köksal

Beşiktaş sulh icra memurluğundan: Bir alacağın temini istifası için tahtı haczo alınıp paraya çevrilmesine karar verilen sandalya, koltuk ve sair oda takımının 10-9-940 tarihine müsadif perşembe günü saat 9 dan 12 ye kadar Maçka Kâğıthane caddesi Sesa apartımanının 3 numaralı dairesinde açık arttırma suretile paraya çevrilecektir. Yüzde yetmiş beşini bulmadığı takdirde ikinci arttırması 20-9-940 tarihine müsadif cuma günü aynı yer ve aynı saatte en çok arttıranın ihalesi icra edilecektir. Satış peşindir. Tellâliye ve sair masraflar alıcıya aittir. Taliplerin yevmü mezkûr ve saatte mahallinde hazır bulunacak memuruna müracaat eylemeleri ilân olunur.

Tan'ın Kabahati Hâdiseleri Görüp Haber Vermektir

(Başı 1 incide)

bir seri makale halinde neşrettim.

O vakitki neşriyatım hakikati ifade ediyordu, ve hakikati bütün çıplaklığile yazdığım için de hoşa gitmemişti. Bu neşriyat bilhassa Romanyada tenkitlere maruz kalmıştı. Çünkü onlar hakikatin bu suretle ifşa edildiğini görmek istemiyorlardı.

"Tan,, ın kabahati, gene hakikati evvelden görüp haber vermekti.

**

İki ay evvel Balkanları dolaşmak üzere hususî bir muharririmizi göndermiştik. O vakit, benim Romanyadan dönüşte yazdıklarım tahakkuk ediyordu. Kral Demir Muhafızları serbest bırakıyor, kabinede Almanları memnun etmek için tadilât yapıyordu. Bükreşe uğrayan muharririmiz bize vazıyetin içyüzünü bildirmişti: "Almanya, Romanyada Demir Muhafızlar iktidar mevkiine gelmedikçe tatmin edilemeyecektir. Kralın yarım tedbirleri Almanyayı memnun etmekten ziyade kızdırmaktadır. Bu kabine muvakkattir. Ve Kral çekilmedikçe Almanya tazyikına devam edecektir.„ diyordu.

Muharririmiz hâdiseleri doğru görmüş ve doğru haber vermişti. Fakat bu neşriyat ta hoşa gitmedi ve "Tan,, , Rumen mahfilleri tarafından tekrar tenkit edildi.

"Tan,, ın kabahati hâdiseleri evvelden görüp haber vermekten ibaretti.

**

Küçük devletler umumiyetle hakikati görecek kadar cesur değildirler. Başlarını kuma sokan devekuşu gibi, hakikati saklamakla, tehlikeden kurtulacaklarını umuyorlar. Halbuki güneş sıva ile kapatılamayacağı gibi, hakikat te saklamakla durdurulamaz.

Hakikat bazan acı, bazan feci, bazan gülünçtür. Fakat ne olursa olsun hakikati görmeye alışmak lâzımdır. Hakikati görmemek, veya görmek istememek, sadece kendimizi aldatmaktan başka bir netice vermez. Nitekim Romanya, bu hakikatlerin şüyuuna mâni olmak istemekle bugünkü faciaın önünü alamamıştır.

Japonya Ile Fransa Anlaştılar

Hongkong, 7 (A.A.) — Reuter: Hindiçiniden bildirildiğine göre, Fransızlarla Japonlar arasında bir esas anlaşmasına varılmıştır.

Bu anlaşma mucibince, Japon kıtalarının Çine doğru Tonkinden transit geçmelerine müsaade edilmiştir.

Hava meydanlarından istifade hakkındaki Japon talebi reddolunmuştur. Japon kıtaları, Hayfongda karaya çıkacaklar ve trenle Fransız arazisinden transit geçeceklerdir. Fakat Japon askerleri, demiryolu hudutlarından dışarı çıkmıyacaklardır.

Hanoydan verilen bir habere göre, Çin kıtaları 5 Eylûlde Hindi Çini hududunu ihlâl etmişler ve püskürtülmüşlerdir. Fransızlardan bir ölü 10 yaralı vardır.

Tokyo gazeteleri Hindi Çiniyi ilhak hülâsumundan bahsediyorlar.

Kokumin gazetesi, açıktan açığa Çin meselesinin halli için Hindi Çininin Japonyaya elzem olduğunu yazmaktadır.

Amerika Hariciye Nazırı Hull, gazetecilerle yaptığı görüşmede, Amerika Birleşik Devletlerinin, Fransız Hindi Çinisi de dahil olmak üzere Uzak şark'ta statukonun muhafazası hakkında Japonya nezdinde yeni bir diplomatik teşebbüste bulunmuş olduğunu bildirmişlerdir.

İktısat Vekili Afyonda

Afyon, 7 (A.A.) — Keçiburlu kükürt fabrikasında yaptığı tetkiklerden dönmekte olan İktısat Vekili Hüsnü Çakır, dün buraya gelmiştir. İktısat Vekili burada muhtelif daire ve müesseseleri, Gazlıgöl kaplıcaları, maden suyu membaını gezmiştir.

İtalyanlar Süveyşi Bombaladı

(Başı 1 inde)

rülmuş ve ikisi hasara uğramıştır.

İtalyan tebliği Hayfada yangınlar çıktığını bildiriyor ve bir İtalyan tahtelbahirinin Şap denizinde bir İngiliz sarnıç gemisini batırdığını ilâve ediyor. Ayni tebliğe göre üç kruvazör refakatinde giden bir tüccar kafilesine taarruz edilmiş, iki vapur ile bir kruvazöre isabetler olmuştur.

İNGİLİZLERİN FAALİYETİ

Mısır - Libya hududu üzerinde Mars Matruh ta bombardıman edilmiş ve iki İtalyan tayyaresi düşürülmüştür.

İngiliz tayyareleri bir yerde bir telsiz istasyonu ile bir kışlayı bombardıman etmişlerdir. İsaboydar'da dört İtalyan tayyaresi yerde tahrip olunmuştur. Asep limanındaki kışla bombardıman edilmiş ve yangın çıkmıştır.

AKDENİZ HARERKÂTININ MANASI

Londra, 7 (A. A.) — Reuter'in askerî muhabiri yazıyor:

12 ada mıntakasındaki İngiliz deniz harekâtının manası şudur: Mıntakanın en mühim adası olan Leros adası, İtalyanlar tarafından gizlice hava ve deniz üslerini havi bir kale haline getirilmiştir.

Leros adası istisnaî bir stratejik vaziyete maliktir. Kıbrıs adasına 330 mil ve Portsait limanına da yalnız 510 mil mesafede bulunmaktadır. Bu adada, büyük bir garnizon ve büyük benzin depoları mevcut bulunmaktadır. Mısır hududundan yüz kilometre kadar bir mesafede bulunan Libya üslerinden Tobruk ile 12 ada mıntakası arasında irtibatı temin etmek maksadile, mezkûr Leros üssünün inşaası 1937 de ikmal edilmiştir. Binaenaleyh mevzuu bahsolan deniz harekâtının, Mısır ve Libya hududundaki vaziyet üzerine doğrudan doğruya bir tesiri olacaktır

Kral Karol

(Sonu. Sa: 2. Sü: 1)

Sabık Kral Karol'a, sabık Saray Nazırı Urdarianu, sabık yaveri albay Filitti ve çiftliklerinin kâhyası albay Calaus refakat etmekte idi. Emin bir membadan öğrenildiğine göre, Bayan Lupescu da mütenekkiren hususî trende bulunmaktadır.

ROMANYADA VAZİYET

Genç kral Mihail on sene süren bir ayrılıktan sonra saraya dönmekte olan valide kraliçeyi istikbal için hazırlanmıştı. Kraliçe Floransada ikamet ediyordu ve 12 senedir memleketten uzaktır.

Memlekette vahim karışıklıklar çıkması endişesi azalıyor. Fakat General Antoneskonun mühim meselelerle karşılaşacağı muhakkak sayılıyor. Çünkü taraftarları arasında müfrit nasyonalist demir muhafızlar, Bratianu'ya mensup liberaller, ve Maniu'nun köylü partisi vardır. Liberaller ile köylüler mihvercilere muhaliftirler. Fakat Almanyanın askerî bir müdahalede bulunması ihtimali zayıflamıştır. Yalnız Sovyetlerin hattı hareketi bir endişe membaı olarak kalıyor.

General Antonesko yeni hükûmeti kurmakla meşguldür. Anlaşılan nazırların adedi azaltılacaktır. Halen iş başında bulunan nazırlar yeni krala sadakat yeminini ifa etmişlerdir.

Antonesko Romanya gençliğine hitaben bir beyanname neşrederek memlekette intizamın hüküm sürmesi lâzım geldiğini ve her şiddet hareketine şiddetle mukabele edeceğini bildirmiştir. Dün akşam halk, genç Kralın sarayı etrafında tezahürler yapmış ve Kralı hararetle alkışlamışlardır. Demir Muhafızlar da bir miting aktederek Horia Sima, Codreanu halefi ilân etmişlerdir.

General Antonescu, şimdiye kadar gelen Rumen kabinelerinin nâşirî efkârı olan Romania gazetesini tatil etmiştir.

Berlin Hücuma Uğradı

(Başı 1 incide)

kadar takip ettiği bildirilmektedir.

ALMANLARA GÖRE

Alman Ajansı da şu malûmatı veriyor:

Berlin, 7 (A.A.) — D. N. B. bildiriyor: Dün gece İngiliz bombardıman tayyareleri Berlinin kalabalık mahalleleri üzerinde uçmuşlardır. Şehre vasıl olmadan, müdafaa bataryalarile gece avcıları tarafından tardedilmişlerdir. Hava bataryalarının baraj ateşini geçerek şehrin içine bombalar atmıya muvaffak olanlar münferit tayyareler olmuştur. Berlinin Şimalinde bulunan bilhassa Wedding amele mahallesi üzerinde birkaç noktada yangınlar çıktığı görülmüştür. Bu mahallenin evlerinde ciddî hasarlar olmuştur. Ecnebi misyonları mahallesinin yakınında bir depo ve bir polis merkezine isabetler vâki olmuştur. Birkaç yaralı vardır.

İNGİLİZ TEBLİĞİ

İngiliz tebliği 6, 7 Eylûl gecesi İngiliz tayyarelerinin Berlin mıntakasında bir elektrik fabrikasına, petrol depolarma ve eşya istasyonlarına isabet kaydettikten başka şu malûmatı veriyor:

"Alman ormanlarmda gizlenmiş askerî hedefler, petrol depoları tekrar İngiliz hava kuvvetlerinin başlıca taarruz mevzuları olmuştur. Hartz dağlarmda ve kara ormanda yangınlar çıkarmışlar, Stettin de sentetik petrol tesisatını, Kiel petrol depolarını ve Hamburg ile Tuna üzerinde Regensburg petrol tasfiyehanelerini bombalamışlardır.

Keza Emdendeki habriye inşaat tezgâhlarma, Hamm ve Söstede eşya istasyonlarına ve Almanya ve Hollandada tayyare meydanlarma akmlar yapmışlardır.

Fransız Kabinesinde Değişiklik

Vichy, 7 (A.A.) — Mareşal Petain'in teşkil ettiği yeni kabine şu zatlardan müteşekkildir:

Nezaretlerin koordinasyonile istihbarata memur nazırlar heyeti reisi vekili Laval'dir. Albert Adliye, Peyrouton Dahiliye, Baudoin Hariciye, Bouthilier Maliye, General Huntziger Harbiye, Amiral Darlan Bahriye, Belin iş ve Endüstriel İstihsalât, General Bergeret Hava, Rippert Gençlik ve Maarif, Gaziot İaşe ve Ziraat, Berthelot Münakale ve Kontr Amiral Platon müstemlekeler ve devlet sekreteri olarak vazife almışlardır.

Hükûmetin umumî murahhası sıfatile General Weygand'a, İmparatorluğun müdafaa ve emniyetini temin için en vâsi salâhiyetler verilmiştir. General Weygand'a, Afrika İmparatorluğunun müdafaasını koordine etmek vazifesini tevdi eylemekle hükûmet, müstemlekelerini anavatandan ayırmıya ve İmparatorluğun vahdetini ihlâl eylemeğe matuf bulunan entrikalara, her türlü vasıtalarla karşı koymıya azmetmiş bulunduğunu ispat eylemek emlindedir.

FRANSIZ TABİİYETİNDEN İSKAT EDİLENLER

Yeni hükûmet şu zevatı Fransız tâbiiyetinden iskat etmiştir:

Sabık Hava nazırı Cot, Edouard de Rotschild, Philippe Henri Robert, Maurice de Rotschild, Leon Stern, Maurice Stern, David Veill, Edouard Yonas, Henri de Kerillis, Bayan Genevieve Tabouis, Elie Joseph Bois, Emile Bure ve Pertinax nam müstearmı taşıyan Geraud.

FRANSANIN YENİ ANKARA SEFİRİ

Vichy, 7 (A.A.) — Rio-de-Janeiro'da Fransız sefiri olan Yules Henri Ankaraya, sabık Vaşington sefiri De Saint Quentin de Rio-de-Janeiro'ya sefir tayin edilmişlerdir.

Rumen - Bulgar Anlaşması

(Başı 1 incide)

Anlaşma mucibince, cenubî Dobrucada sakin 700 bin kadar Rumenle şimalî Dobrucada sakin 45 bin kadar Bulgar, mübadele olunacaktır. Dobrucadaki Rumenlerin Romanyaya nakli, Eylûl sonuna kadar bitirilmiş olacaktır.

Bulgaristan bu anlaşma ile 1913 hududuna kavuşmakta, 7200 murabba kilometre arazi ve 300,000 nüfus kazanmaktadır.

BULGAR BAŞVEKİLİNİN NUTKU

Bulgar Başvekili Filoff, bu münasebetle radyoda bir nutuk söyliyerek anlaşmanın imzasını ve Cenubî Dobrucanın ana vatana dönüşünü ilân ile memnun olduğunu ve böylece Neuilly zincirlerinin kırıldığını ve adaletin yerini bulduğunu beyan ederek, İtalya ve Almanyanın şeflerine teşekkürü bir vazife tanıdığını söylemiş, Bulgarları taht etrafında birleşik davranmıya davet ederek sözünü bitirmiştir.

Başvekilin nutkunu dinliyen halk, tezahürlere başlamış, her yerde çanlan çalınmış ve bütün evler bayraklarla donanmıştır.

TRANSİLVANYANIN TAHLİYESİ

Bükreş, 7 (A.A.) — Resmen bildirildiğine göre, Macaristana verilen arazinin tahliyesi, nizam ve sükûn içinde devam etmektedir.

TAN

ABONE BEDELİ

Türkiye		Ecnebi	
1400	Kr.	1 sene	2800 Kr.
750	"	6 Ay	1500 "
400	"	3 Ay	800 "
150	"	1 Ay	300 "

BUGÜN

Dobruca ve Transilvanya Dersleri

Yazan: Ömer Rıza Doğrul

Dobruca ve Transilvanya meseleleri hallolundu. Romanyalılar, Transilvanyayı tahliye ve Macar askerleri tahliye olunan yerleri işgal ediyor. Dobruca anlaşması da imzalanmış ve Bulgarların da bu ay sonuna kadar Cenubî Dobrucayı işgal etmeleri için tertibat alınmıştır.

Buna mukabil Romanya ile Macaristan dost mu oldular?

Yahut Romanya ile Bulgaristan arasında samimî bir komşuluk devresi mi başladı?

Alman neticeler böyle bir kazanç kaydetmiyor ve kaydettiği bir tek mühim zarar var:

Romanyayı kaybetmek!

Romanya ve Macaristan, mihverin, Almanyaya ait nüfuz mıntakasına girmişlerdir ve bundan böyle Almanyanın emir ve işaretile hareket edeceklerdir. Almanya isterse, bunların ikisini de Balkanlara karşı kullanır, isterse daha başka emelleri için istihdam eder. Birine karşı sertlik göstermek icap ederse, bu sertliğe tercüman olacak elemanlar hazır!

Büyüklerin Müdahalesi:

Büyük devletlerin müdahalesile hallolunan meseleler, küçük devletlerin esarete düşmelerile neticeleniyor ve büyük devletler bu gibi fırsatları kaçırmamıya dikkat ettikleri halde, küçükler hâlâ akıllarını başlarına toplamıyorlar.

Dobruca ve Transilvanyadan alınan en mühim ders budur. Aradaki meselelerini doğrudan doğruya halletmiyerek büyüklere boyun eğmek için zemin hazırlayan küçükler esaret zincirlerinin acı akisleri içinde tuttukları yanlış siyasetin mersiyesini dinleyeceklerdir.

Mihverin Vardığı Netice:

Fakat mihverin bugün vardığı her netice, muvakkat mahiyettedir. Çünkü bütün bu neticeler, harbin sonuna bağlıdır. Ve ancak mihverin harbi kazanması takdirinde mihverin arzusu dairesinde bir istikrar hasıl olur. Fakat harbi İngiltere kazanırsa mihverin bütün tertibatı boşa gider, mihverin kendisi başının çaresine bakmaya mecbur olur ve küçük milletler bir kere daha kalkınır.

Bu kalkınmanın mukadder olduğuna inanmak gerektir. Umarız ki ikinci doğuş sırasında küçük milletler daha olgun bir zihniyetle hareket eder ve aynı felâketlere uğramaktan korunmanın çarelerini peşinden bulurlar.

Alınan dersler acıdır ve bu derslerden istifade imkânları büyük bir harbin encamına bağlıdır. Fakat bu dünya imkân dünyasıdır. Ve imkânsızlıklardan dahi yeni imkânlar doğuran bir dünyadır. Mesele, bütün imkânları kullanmak ve imkânsızlıklara imkân doğurtmanın çarelerini daima gözetmektir.

Küçük Memleket Haberleri

ISPARTADA KURSLAR — Halkevinde iki ay evvel açılan hastabakıcı ve hemşire kursuna devam eden beyanların imtihanları yapıldı. On beş bayan muvaffak oldu. Diplomaları merasimle verildi. Zehirli gazlardan korunmak için Halkevinde ve mekteplerde hergün dersler verilmektedir.

ÇORLUDA YANGIN — Hatip mahallesinde gece yarısı çıkan yangında muhacir Numan oğlu Yusuf ve çocukları Hasan ve Hüseynin evleri yanmıştır.

ADANADA TEK ZIRAAT — Burada yapılmakta olan 35 çeşit ziraatin kaldırılarak bunların yerine yalnız pamuk yetiştirilmesi hakkındaki tetkiklere devam edilmektedir. Ziraat Vekâleti bunu diğer bütün vilâyetlere teşmil ederek meselâ Eskişehirde yalnız buğday, Aksarayda yulaf ve saire gibi her vilâyeti bir ziraat mıntakasına ayırmak için tetkikat yapmaktadır.

BURSADA BİSİKLET KAZASI — Motör tamircisi Mehmedin idaresindeki motosiklet Çegirke yolunda 11 yaşında Fatma isminde bir kıza çarparak öldürmüştür.

ORMAN YANGINI — Kızılcahamam Hızırlar nahiyesine bir kilometre mesafede bir orman yangını çıkmış, iki dönüm orman yandıktan sonra söndürülmüştür.

AMELE KAVGASI — Kızılcahamam - Gerede yolu amelesi arasında kavga çıkmış, ameleden Mehmet Çavuşun kolu kırılmıştır.

HAFTANIN MUSAHABESİ

BİR SEMTTEN BİR SEMTE

Yazan: *Refik Halit*

Ben şu fikirdeyim ki insan yıllarca aynı semtte oturarak aynı yollardan gide gele, yalnız bıkmakla, tiryakileşmekle, zihin durgunluğuna uğramakla kalmıyor, vaktinden evvel yaşlanıyor da... Yaşlılara mahsus meraklara kapılmaya, bunakça fikirlere dalmaya başlayorsunuz. Bilhassa gündelik seferlerinizi yayan değil de tramvay, otobüs veya vapurla yaptığınız takdirde haliniz haraptır.

Şehir içinde yürürken baş meşgaleniz ezilmemek, çarpmamak, düşmemek ve bir şey kırmamaktır; yani kafanız, korumak ve korunmak kaygusile daimî hareket, faaliyet, uyanıklık halindedir. Halbuki nakil vasıtalarının birinde yer bulup pencere önüne oturdunuz mu - şayet birinden ödünç para, iş ve memuriyet istemeye gitmiyorsanız - artık bütün tefekür ve tetkik kudretiniz iki taraftaki evleri, dükkânları, levhaları, bunların teferruatını, hususile kusurlarını, münasebetsizliklerini ayrı ayrı tahlile inhisar eder ve bu tahliller, nihayet, bir tekrardan ibaret kalır. Meselâ:

— Hah, dersiniz, işte Beyoğlu kaymakamlığı önüne geliyoruz, şimdi karşıma bir mayyo ilânı çıkacak!

Panayır tiyatroları kapısına asılı muşamba resimlerdekini andıran soluk ve dökük boyalı bir kadın tasviri, tamamile kansız ve cansız... Buna rağmen mütebessim ve çıplak! Ayrıca, mevsim karakışa rastlamışsa Okmeydanından kopan karayele göğüs germiş, o, baldır, bacak meydanda kadın tablosu, buz kestiği halde yalancı hoşnutsuzluk gülümsemesile büsbütün manasız, münasebetsizdir.

— Ne olur, diye düşünüyorsunuz, şunu yalnız yazın koysalar, kışın kaldırsalar!

Bunu geçtiniz mi, bakımsız, tozlu bir bahçe ortasında, ekseriya kapalı duran bir kahve binası; kapısında (Atila parkı) yazılı... Bu meşhur ismin imlâsı yanlıştır, doğrusu "Attilâ,, olacak. İyi ki ismin asıl sahibi hayatta ve cihangir vaziyetinde değil: Alim-allah, cahil bir hattat yüzünden koca İstanbulu yakar, yıkar, büsbütün viraneye çevirirdi. O levha bir kalem müsvettesi, gazeteye gönderilmiş bir yeni şairin manzumesi olsaydı bir kalem darbesile çizip düzeltmek mümkün olurdu. Şimdi doğrutmağa gücüm yetmez, elim varmaz. Yeni kiracının buraya yeni bir isim vermesini beklemeli ve hattatın da bilgiç çıkmasına dua etmeli!

Asıl tuhafı, bakmak, görmek istemediğim halde, her geçişimde, muhakkak o kadın tablosu da, bu tarihî isimli tabelâ da gözüme ilişmekte, aynı fikirler zihnimde yenilenmektedir. İnsan iyi şeylere bakmağı bazan unutabiliyor da fenasını kabil değil aklından çıkaramıyor; akıl münasebetsizliklere balmumu yapıştırıp mimkoymakta hiç şaşmıyor. Fenaya, çirkine saplanmak merakına başka bir misal:

Okçumusa caddesindeki Musevî evlerinin cumbasında, bir defa, (iki öksüz kız) nevinden melodram bir piyeste cadı karı rolünü bihakkin ifa edecek bir kocakarı tipi görmüştüm; korkunç, iğrenç, müthiş, tüyler ürpertirip rüyalara girecek ve kâbuslara uğratacak bir çehre! Bankalar caddesinde, bir ticarethane camekânında rast gelip cazibesine kapıldığımı zannettiğim şirin daktiloyu aramak pek aklıma gelmediği halde bu bed çehreyi tekrar görmek için, her geçişte cumbaları araştırmama ne dersiniz?

Çirkinliğe bakmanın ve kusur, kabahat seyretmenin acaip bir zevki var, galiba... Belki de bir tesellisi!

Beyoğlu tarafında da bir apartımana gözüm dadandı, kapısının iki kanadına kocaman harflerle yazılı birer ihtarname asmışlar: (Lûtfen kapıyı kapayınız)... Fakat kim dinler? O semtte kapısı açık duran tek bina burasıdır; daha bir gün olsun örtülü bulmadım. Bulmadım ama ümit tükenmez, daha yarım kilometre uzaktan beni bir meraktır alıyor: Acaba kapalı mı bulacağım, açık mı? Sevgilimin yuvasını gözlüyormuşum gibi tatlı bir heleca-na kapılıyorum, gözbebeklerim nerede ise yerinden fırlayıp oraya kadar uzanacak... Geliyoruz, geldik... Bakıyorum: Gene açık!

Gece dönüşlerimde beni rahatsız eden şeyler de, hani mavili sarılı, allı yeşilli, şişeden harflerle dizilmiş ilânlar var, işte bunlar... Çoğu defa bu yazıların birer, ikişer harfi arızaya uğrayıp sönüyor, isimler içinden çıkılmaz, okunmaz birer muamma halini alıyor. Meselâ, bir büyük gazino tepesinde, değerli sanatkâr Bayan Safiyenin şöhretli adı: Bazan tamdır, alâ! Fakat bazan safye, bazan afi, bazan sadece saf, yahut safi, bazı defa ise, telâffuz edilemiyecek şekilde, yabancı dilden bir motosiklet veya elektrik malzemesi markası gibi S F E dir. Ya Kadıköy iskelesi üzerindeki sigorta şirketi ilânı? Bunu tam harflerile okumak bana, şimdiye kadar, pek az nasip oldu. O derece sinirlendiğim oluyor ki şirkete bir mektup yazayım, "aman, bir çaresini bulun; hecelemekten, kekelemekten, sönmüş harfleri bulmaya çalışmaktan bittim!,, diye şikâyet edeyim diyorum.

Boğaziçinde oturduğum zaman ise gözüm nadiren yamaçlara, korulara, fıstıklı tepelere, güzelliklere takılırdı. Bilâkis yolumun üstünde ne kadar virane, harabe, enkaz, kömür deposu, odun yığını, kulübe, baraka, yıkık duvar, çökük bina, kopuk parmaklık, yarık rıhtım varsa onları seyreder, onlara üzülür, imar ve ıslah edilemediğine acır ve kızar, hulâsa sinirlenir, perişan olurdum. Ama, diyeceksiniz ki: "Bakma, ya tepeleri gözden geçir, ya gazeteni!,, Fakat dikkat ediyordum, yolcuların çoğu benim gibi yapıyordu, iyileri bırakıyor, fenalarla göz yoruyor ve kafa patlatıyordu.

Ya Haliçte evi olanlar? Denize yarı gömülü, pas ve midye tutmuş, yamru yumru gemi enkazı seyrede ede adeta vaktinden evvel çökerler. İki büklüm, neşesiz, bedbin haldedirler; onlar da hemen hemen birer enkaza dönmüşlerdir, sanki paslı ve çürüktürler. Kim bakabilir Eyüp tepesinde batan pembe güneşe veya Haydarpaşa üzerinden doğan gümüş aya; Kâğıthane tepelerinin tatlı yeşilliğine veya Süleymaniye camiinin haklı azametine? O bodur, yamyassı, yerden yapma, başı kıçı bellisiz vapurcuklarda seyri mümkün olan, ancak iki taraflı vapur ve gemi mezarlığıdır; sanırsınız ki sizi de, biraz sonra baştankara edip iki demir iskeletin arasına sokacaklar; orada siz de yosun ve pas bağlayacaksınız!

Sirkeci - Küçükçekmece hattında seyahat edenler ise - hergün git gel, gel git - Ahırkapı ile Yedikule arasındaki bütün o harabe ve sefalet filmini dimağlarının makinesine takmışlardır; tren yürüdükçe bu filim de kafataslarının perdesinde döner, durur. Sanki çevrilecek olan (Paris fıkarası) ile (Paris paçavracıları) nın metöranseni onlardır; yapacakları filme en muvafık sahneleri intihap için gidip gelmektedirler. İşte teneke mahalleler, iki yanından payanda vurulmuş köhne binalar, işte yedi kişinin boğazlanacağı 113 numaralı meşum hane, işte petrol lâmbalarile güçbelâ aydınlanmış iğribüğrü, dapdaracık çıkmaz sokaklar, işte isli camları ve katil yüzlü müşterilerile (Kara kedi meyhanesi), işte polisler tarafından içinde meçhul cesedin bulunacağı bostan kuyusu, işte kontesin bedbaht kızını Hayırsizadaya götürüp bırakacak olan zift boyalı sandal ve sahte kayıkçısı! Bunların hepsi de, fazlasile, sinema halkını korkudan bayıltacak derecede mevcuttur. Ve eminim ki, şayet bizde de bir gün, bir (Xavier de Montépen) veya (Jules Mary) ayarında cinaî roman muharriri çıkacaksa o, bu hat üzerinde gidip gelen bir müşteri olacaktır!

Anadolu ve Adalar hattına ne buyurulur? diye nafile böbürlenmeyiniz. Onun kusuru da etraftaki güzel manzaralara çabucak kanıp yanınıza düşen kendini beğenmiş, sahte vakar, züppe, türedi ve münasebetsiz bazı tipleri tetkike dalmanızdadır. Bunlar o derece yorucu, sinirlendirici, neşe bozucu şahıslardır ki bana kaç kere Yenikapı sefalethanelerini, Haliç enkazını, Boğaziçi harabelerini, hatta yukarıda bahsettiğim cumbadaki cadı karıyı arattırmışlardır.

Hulâsa, arasıra bir semtten bir semte taşınmanın, yani benim gibi esaslıca mal, mülk sahibi olmamanın hatırı sayılır bir teselli noktası vardır. Yoksa da bu teselliyi herhalde bulmalıdır!

İktısadî Hafta

Romanyadaki Dahilî Buhran, Türk - Rumen Ticarî Münasebetlerine Tesir Etti - Bu Hafta Neler Sattık?

Bu hafta içinde siyasî hâdiselerin, dış ticaretimize olan tesirlerini, daha ziyade, Romanya ile olan ticarî münasebetlerimizde aramak lâzımdır. Birkaç gün evvel Romanyada dahilî hâdiselerin, sokak muharebelerinin tesiri karşısında, ihracat tacirlerimiz, Romanyaya mal satmak hususunda teredüt etmişlerdir. Esasen klering hesaplarında, Romanyadan bir buçuk milyon lira kadar alacağımız olduğu için, Romanyaya ihracat yapmak pek te kabil olamazdı. Alacağımıza karşılık Romanyadan beklediğimiz malların arasında kimyevî maddeler, cam gibi eşya bulunmakta idi. Halbuki bu nevi eşya, Transilvanyadaki endüstri merkezlerinden buraya gelirdi. Şimdi Türkiye piyasası bu maddeleri tedarik etmek için, başka piyasalar arayacaktır. Cam için, biraz pahalı da olsa, Yunan camlarını almaya mecbur olacağız. Kimyevî maddelerin bir kısmını, Yunanistandan tedarik edebiliyorduk. Fakat, Yunan fabrikaları da, kimyevî maddelerin fiatlarını arttırdıkları için piyasamızda pahalıya satılmaktadır.

Türkiye - Almanya ticaret anlaşması hakkında henüz yeni bir haber yoktur. Alman firmalarından, buradaki ithalât müesseselerine gelen mektuplarda, Alman hükûmetinin henüz Türkiyeye ihracat müsaadesi vermediğinden bahsedilmektedir. Mektuplardan birinde de, bu cihet daha açık bir surette izah edilmiştir. Bu mektupta deniliyor ki: "Türkiyeye mal satmak için, siyasi engeller mevcut bulunmaktadır.,, Halbuki anlaşma imza edilmeden evvel Türkiyeye gelen ticaret mektuplarında garip bir propaganda edebiyatı görülmekte idi. Alman firmaları, bu mektuplarında "artık harp bitmek üzeredir. Türkiyeden Almanyaya ihracat yapmak için, hazırlıklara başlamak zamanı gelmiştir.,, Bu mektubu alan, bir Alman firmasının Türkiyedeki mümessili idi. Fakat bu mektuplarla, son günlerde gelen mektuplar arasında büyük bir tezat vardır.

Neler Satacağız?

Hububat İhracatçılar Birliği, son verdiği bir karar-la limanda teslim edilmek üzere serbest dövizle mal satacaktı. Bu şerait altında bile, her taraftan mallarımıza karşı talep vardır. Tuna buğday havzasında, Macaristanda, bilhassa Romanyada buğday mahsulü azdır. Alman işgali altındaki memleketlerde, ziraî mahsullerin ne nispette az olduğu hakkında katî bir hüküm vermek mümkün değildir. Fakat ajans telgrafları, arasıra Alman işgali altındaki yerlerde kıtlıklar olduğundan bahsetmektedir. Bu şerait altında Avrupanın zahire maddelerine olan ihtiyacı geçen seneye nispetle daha fazladır. Cenubî Amerika, Kanada gibi buğday ambarlarından, Avrupaya buğday sevketmek te mümkün değildir. Çünkü Amerikan vapurları, ancak Lizbon'a kadar sefer yapmaktadırlar. Bu vaziyet karşısında, zahire ihracatı için endişe edilecek bir şey yoktur. Pamuk ihracatına gelince, Yugoslavya, Macaristan, Romanya, Bulgaristan, İtalya, Çeko-Slovakya gibi memleketlerden pamuklarımıza karşı talepler devam etmektedir.

Bu Hafta Neler Sattık?

Bu hafta ilk defa olarak Kayseri fabrikasının pamuk ipliklerinden bir parti, Romanyaya satılmıştır. Bu malın karşılığı olarak maden direği alacağız.

Bu hafta sattığımız maların arasında zeytin, zeytinyağı da büyük bir mevki işgal etmektedir. Bu ihracatın yekûnu 200 bin lirayı geçmektedir.

Eski sene fındık mahsulünden de, Romanya, Macaristan, Yugoslavyaya küçük partiler halinde satışlar yapılmıştır. Yugoslavyaya satılan malların arasında 68 bin liralık halı da bulunmakta idi. Haftanın ihracat listesinde, Romanyaya satılan 109 bin liralık yapağı da en büyük yekûnu teşkil etmektedir.

İkinci derecede kalan maddeler arasında barsak, kendir, balmumu bulunmaktadır.

Hüseyin Avni

SAĞLIK ÖĞÜTLERİ

Ben Bunu Görmüştüm..

Size bir zatı takdim ederler, yahut biri gelir ve kendini tanıtır. O zat gözünüze yabancı gelmez, kendi kendinize:

— Gözüm ısırıyor ama acaba nerede gömüştüm?

Diye düşünürsünüz... Bu, herkese olabilir. Hafıza, daha doğrusu, dikkat işidir. O zatı ilk defa gördüğünüz zaman dikkat etmemişsiniz, onun için şekli hafızanızda zayıf kalmış demektir. İnsan her hangi bir şeye ne kadar ziyade dikkat ederse, hafızasında o kadar kuvvetle kalır. Meşhur sözdür: Girmişsen çıkmazsın, derler..

Bir de yolda giderken, bilhassa yokuş çıkarken, bazan kalabalık bir yerde otururken ilk defa gördüğünüzü iyice bildiğiniz bir manzara daha önceden görülmüş gibi gelir. Bu hadise birinciden büsbütün başka bir şeydir. Birincisi tabii denilecek derecede hafif bir dikkat eksikliği, ikincisi çok defa hafif, nadir olarak ağırca bir hastalık neticesidir.

Bu hadisenin en ziyade yolda yürürken, bilhassa yokuş çıkarken gelmesi beyin yorgunluğunun eseri olduğunu anlatır. İnsan ayaktayken, yürürken beyin daha az kan alır, yorgunluğu daha çabuk meydana çıkar. Yokuş çıkarken kalb az çok yorulur, vücudün her tarafına, bilhassa en yukarda kalan beyine az kan gönderebilir, onun için beyin yorgunluğu pek kolay meydana çıkar.

Hadisenin kalabalık yerde çıkmasına gelince, o da kalabalık yerde teneffüsün az çok güçleşmesinden.. Hadise heyecandan sonra da vaki olur. O vakit böbrek üstündeki guddenin fazla hormon çıkarmasından. Bu hormon kıl gibi ince damarları sıkıştırır, Damarlar da tansiyonu arttırır, kalp fazla tansiyona mukabele etmeye mecbur olunca kuvveti azalır, beyine daha az kan gider.

Bu hadiseye asıl sebep olan beyin yorgunluğu fikirle çok çalışmaktan yahut üstüste heyecan geçirmekten veya bir defa pek şiddetli heyecana tutulmaktan ileri gelir.. Böyle olunca fikr uzunca bir müddet dinlendirmek lüzumunu anlatır Bu hadiseyi meydana çıkaran fikir yorgunluğuna tabii denilemez: Bir hastalık başlangıcı demektir

Başlayan hastalık ta psikasteni hastalığıdır. Hadisenin ilk vakalarına ehemmiyet verilmeyince hastalık yerleşir, hadise sık sık tekrarlar. İstirahat müddeti pek uzun olur, hem de yalnız istirahat yetişmez.

Ben bunu görmüştüm, hadisesi en ziyade genç yaşta meydana çıkar. O yaştaki yeni işlemeye başlıyan hormonların da işe karıştığı şüphesizdir. Fakat her ne olursa olsun hadise hissedilince fikri dinlendirmek lüzumu unutulmamalıdır.

Okuyucu Dilekleri

Bir İhtilâf

İzmitte pancar sevkiyatı - fabrika ile Demiryolları idaresi arasında çıkan bir ihtilâf yüzünden - henüz başlamıştır. Fabrika sevkiyatı Derbent ile İzmit arasındaki istasyondan yapmak istemekte, kantarı da buraya kurmuş bulunmaktadır. Demiryolları idaresi ise buna razı değildir. İhtilâfın bir an evvel halli faydalı olacaktır. Çünkü yollar çamur olunca bu sefer de müstahsil istasyona sevkiyat yapamıyacaktır.

Takvimden bir yaprak

Malımın Kâhyası mısın?

Sucudan birinin sopasını eşeğinin üzerinde kırdıktan sonra, hayvanın karnına somun büyüklüğünde kaldırım taşları attığını gördüm; dayanamadım, bağırdım:

— Günah değil mi be adam? Ne dövüyorsun hayvanı?

Ya su memuruna, yahut kahveciye kızıp öfkesini eşeğinden çıkaran sucu:

— Malımın Kâhyası mısın? dedi. İster döğer, ister söğerim. O ne domuzdur o!..

Sahibi, hakkında bu iltifatı sarfederken o da, "Şinasi,, nin "Sühangû,, diye methettiği munis gözlerini kırpıştırarak, sopa muhabbetinin böyle birdenbire durmasına hayret ediyor gibiydi.

Bizde bu hayvan düşmanlığı nedendir bilmem. Halsizlikten iskelete dönmüş araba atlarını, dik yokuşlara tırmandırmak için kamçının tesir etmediğini anlayınca, bacak aralarında gazete yaktıklarını çok gördüm. Yeni nesil pek bilmez: Yaktile moloz taşıyan, "Acem eşekleri,, vardı. Dayağa tahammülleri itibarile büsbütün ayrı bir cins olduğuna şüphe etmediğim bu hayvanların, yedikleri sopayı harp malzemesi yapan fabrika sahipleri görse, mutlaka kale bedenlerini, dritnotları bu cins eşeklerin derilerile kaplarlardı. Yemden ziyade, sopa yedikleri halde, bazan birbirlerine cilve bile yaptıkları olurdu.

Avrupalılar birbirlerinden kıskandıkları, "kardeş,, sıfatını hayvanlara verirler. Onlara, "madûn kardeşlerimiz,, derler. "Hayvanları koruma dernegi,, nin âzası kalabalıktır. Hele bir arabacı hayvanını döğsün. Kıyamet kopar, derhal polis işe karışır. Bizim koruma derneğinden bir âza, dayak yiyen bir hayvan için ağzını açsa, alacağı cevap, "malımın kâhyası mısın?,, oluyor. Anlatamazsınız ki, onun da canı candır; bir suç etmişse, bilmiyerek yapmıştır, çünkü hayvandır. O, hâlâ, "terbiye olsun, bir daha yapmasın!,, der.

Fatih avlusunda kömür develerinden biri, nasılsa camie girmiş. İri hayvanın, hörgücü ile kandilleri devirerek, dolaştığını gören kayyum, süpürge sopasile deveyi döğerek, kovalamıya başlamış. Bu patırdı içinde, girdiği kapıyı bir türlü bulamıyarak ortalığı birbirine katan hayvanın perişanlığını camiin avlusundan seyreden bir bektaşi bağırmış:

— Günahtır. Hayvanı döğmeyiniz. Bilmemiş, girmiş. Bak ben girliyor muyum?

Takvimci

Sanat âleminin en nadide incisi Sinema dünyasının en parlak güneşi Türkçe filimlerin zafer taci olan

TÜRKÇE

Otel Emperyal

LÂLE Sinemasında

topladığı takdir ve hayranlığı asırlarca muhafaza edecek bir harika, sonsuz alkışlarla selâmlanacak eşsiz bir filimdir.

Seanslar: 1 - 2.30 - 4.30 - 6.30 - 9. Telefon : 43595

Bugün saat 11 de tenzilâtlı matine.

SÜMER Sineması

10 Eylûl SALI Akşamı 1940 - 1941 sinema mevsimini

ALBERT PREJEAN ve DİTA PARLO

nun muhteşem temsilleri

Monte Carlo'nun Meçhul Kadını

Güzel Fransız filmi ile açıyor. Lüks, Kumar ve Aşk filmi.

Bu gala için hazırlanınız.

Sahip ve Neşriyat Müdürü: Emin UZMAN—Gazetecilik ve Neşriyat T. L. S. — TAN MATBAASI

CİRCE

Yazan : ANNİE VİVANTİ

İtalyancadan çeviren : RÜVEYDE SİNANOĞLU

— 5 —

Fakat babam eskisinden de ziyade dehşet saçıyor. Annem korkuyor. Katı, kâğıt gibi beyaz, gözleri yukarı dönmüş oturuyor. Solgun gözleri gök rengi küçük aylara benziyor. Derhal hepsi ona yardım için, elbiselerini açmak ve yellemek için etrafını alıyorlar. Ben yardım etmiyorum. Titriyorum; ensemdeki acı artıyor. Babamın kötü olduğunu düşünüyorum. Ben Vasili ile evleneceğim annemi de yanımda götüreceğim. Babamı, yılda yalnız bir kere Noelde göreceğiz.

★ ★

Vasili ile evlendim.

O kadar sinir buhranları taklidi yaptım ki, annem daima biraz daha korktu, ve bana onunla kaçmama yardım etti.

"Taklit ettim,, mi diyorum.

Bilmiyorum: Tabii taklitle başlıyordum. Kendi kendime:

"Şimdi üstüme sinir buhranları getireceğim,, diyordum. Sonra da kendimi tutamıyordum. En çok, sıktığım dişlerimi artık açamıyordum. İstiyerek kilitlediğim ellerim, artık açılmıyorlardı. Tırnaklarım avuçlarıma batıyordu. Parmaklarımı açamadan ve uzatamadan kanımın bileklerimden aşağı aktığını duyuyordum.

Kiyef'den çağrılan doktor Orlof, başını sallıyordu:

— Kendisini kronik bir sinir buhranı tehdit ediyor. Salıncaktan düşmesi neticesidir.

— Hayır, hayır, hayır!.. diye bağırıyorum; sebep düşme değil, Vasilidir.

Annem titriyor ve ağlıyor.

Daha küçükten annelerimize karşı nasıl da müthiş ve vahşiyiz! Onlara taparken de nasıl cefa çektiriyoruz!. Bunu, onları artık ne teselli etmek, ne de aflarını dilemek imkânları kalmıyacak kadar geç anlamak ne trajik bir şeydir!...

. . . . . .

Vasili ile evlendim.

Babam, gittikçe daha kızgın ve müthiş O'Rourk'le, beni derhal reddetti. Beni ne kucaklamak, ne de affetmek istemedi. Ben ümitsizlendim.

Vasili, sabırsız ve canı sıkkın:

— Aldırma, şu sıkıcı adama! diyordu.

Annem Vasiliye beni tavsiye ederek ağlıyordu:

— Dikkat ediniz.. Onu size ölmesin diye verdim. Yoksa daha kimsenin karısı olamazdı. Henüz sadece bir zavallı çocuktur. Bilmem beni anlıyor musunuz?.. Hatırlayınız ki, daha bir kadın değildir; bir çocuktur...

Annemi şöyleçe dinliyen Vasili:

— Evet, evet, evet.. Dedi. Yaramazlık ederse kulaklarını çekerim.

Meftun yüzümü onun parlak ve mütecaviz gözlerine bakmak için kaldırıp sordum:

— Ya uslu durursam?..

Bütün o beyaz dişlerile gülerek:

— Uslu durursan, konfetiler, bonbonlar... Dedi.

Ben:

— En güzel romansını daima benim için ve sade benim için söylemeyi vaadediyor musun?

"Uzak yurt, oh vahşi tepe!..,,

Vasili, büyük bir yapmacıkla:

— Daima ve yalnız senin için.. dedi. Gel şimdi, gel, Mariya Tarnovska!

Kolunun altından elimi çekti. Parmağımda yepyeni nişan yüzüğüm parlıyordu.

"Mariya Tarnóvska..,, Ne güzel isim!...

İstiyordum ki, bütün dünya, beni görerek, hayretle, "İşte.. İşte.. Bütün kadınların arasında en bahtiyar olan Mariya Tarnovska!,, desinler.

IV

Evlenme akşamı, Karkof otelinde oda hizmetçisini çağırttım. Kayıtsız ve civelek odaya girdi; beni baştan aşağı süzdükten sonra, koltuğa yaslanmış sigarasını yakmakta olan Vasiliye bir göz attı.

Kıza:

— Adın ne? diye sordum.

— Rozalya, diye cevap verdi.

Kocam:

— Pekâlâ Rozalya, dedi. Bu akşamlık sensiz de edebiliriz.

Kız güldü, hafifçe eğildi ve kapıyı kapatarak çıktı.

— Fakat benim saç örgülerimi kim yapacak? diye sordum. Kendimi tamamile şaşırmış hissediyordum.

Vasili:

— Örgülerin ehemmiyeti yok, dedi; can sıkıcısın.

Ve beni öptü.

Ben odada bunalmış dolaşırken, o, oturmuş bana bakıyor ve sigara içeduruyordu.

Daima yaptığım gibi, duamı etmek için diz çökeceğim sırada, beni bileğimden yakaladı ve kuvvetle sıktı. Öyle ki, canım yandı.

Elimi kurtarmıya çalışarak:

— Böyle yapma! dedim. O:

— Ya sen ne yapıyorsun? diye sordu. Sesi boğuk gibiydi.

— Canım duamı ediyorum...

— Dualarının ehemmiyeti yok. Sen gerçekten can sıkıcısın.

Fakat ben, o akşam da duamı etmek istedim. Dua, bizim günümüzün en ehemmiyetli kısmını teşkil ederdi. Olga ile ben, sabah ta, akşam da, yüksek sesle, birlikte dua ederdik. Fakat şimdi Olga uzaktaydı, ve ben yalnız dua etmeğe mecburdum.

Yavaşça duamı ettim.

İtiraf ederim, bu dualar uzun ve çoktu. Sonra da her dildendi. Çünkü biz Otrada'da yaşarken, her gelen dadı ve mürebbiye bize bir yenisini öğretirdi.

(DEVAMI VAR)

12 EYLÜL PERŞEMBE

İPEK Sineması Yeni Sinema Mevsimine BAŞLIYOR

İFTİHARLA GÖSTEREBİLECEĞİNİZ resimler ÇEKİNİZ

KODAK Makineleri

İstanbul Belediyesi İlânları

Yıllık kirası	İlk teminatı	
24, 00	1, 80	Topkapıda Arpaemini Mah. Tatlıkuyu sokağındaki arsa.
90, 00	6, 75	Kadıköyünde Osmanağa Mah. Rıhtım So. Hâl dahilinde 47 numaralı Dükkân.
270, 00	20, 25	Tepebaşının Meşrutiyet caddesinde 8 numaralı Dükkân.
Tahmin bedeli		
150, 00	11,25	Aksaray yangın yerinde Mesihpaşa Mah. Aksaray caddesinde 56 ıncı adada 20 Metre murabbaı sahalı arsa satışı.
214, 32	16, 07	Şehzadebaşında Kırkçeşme Mah. Eslâf So. 2 inci adada 9 No. lu ve 26,79 metre murabbaı sahalı arsa satışı.
45, 00	3, 38	Büyükadada Yalı Mah. Yeni So. 88 inci adada 9 parsel No. ve 15 metre murabbaı sahalı arsa satışı.
576, 00	43, 20	Beyazıtta Camcıali Mah. Cumhuriyet Cad. 1 No. lu Karakol binası enkazının satışı.
2160, 00	162, 00	Beyoğlunda Kamerhatun Mah. Çukurçeşme sokağında kâin 47 numaralı kârgir binanın satışı.

Yıllık kira muhamminleri ve tahmin bedelleri yukarda yazılı işler ayrı ayrı temdiden açık arttırmaya konulmuştur. Şartnameler Zabıt ve Muamelât Müdürlüğü kaleminde görülecektir. İhale 18/9/940 çarşamba günü saat 14 de daimî encümende yapılacaktır. Taliplerin ilk teminat makbuz veya mektuplarile ihale günü muayyen saatte daimî encümende bulunmaları. (8402)

Bugün Öğleden Sonra

Büyükdere BEYAZ PARK'ta

MUALLÂ Kemanî SADİ

ve arkadaşları, KADIN ORKESTRASI: LEYLÂ AZERBAYCAN ve arkadaşları

Kocaeli P. T. T. Müdürlüğünden :

Adapazarında yapılacak P. T. T. Repetitör binası inşaatı 29/8/940 dan itibaren 15 gün müddetle açık eksiltmeye konulmuştur.

Bu inşaatın keşif bedeli 9194 lira 41 kuruştur.

Eksiltme evrakı; 1 — Proje, 2 — Ölçü defteri, 3 — Keşif hulâsası 4 — Hususî ve Umumî şartname, 5 — Mukavelename.

Bu işe girmek istiyenler eksiltmeye iştirak etmek üzere ihtiyat akçesi olan 689. Lira 58 kuruşu P. T. T. Veznesine yatırmış olmaları veyahut olmiktar Banka mektubu ibraz etmeleri, Eksiltmeden en aşağı 8 gün evvel Nafıaya müracaatla ehliyet vesikası almaları mecburîdir. Eksiltme İzmitte P. T. T. Müdürlük binasında 12/9/940 Perşembe günü saat 15 de yapılacaktır.

Talipler eksiltme evrakını hergün mesai saati dahilinde Müdürlüğe müracaatla görebilirler. (7990)

Her Akşam: Harbiyede

BELVÜ

Bahçesinde Alaturka Kısmında

HAMİYET

YÜCESES

Selâhaddin PINAR ve arkadaşları

Leylî Erkek **YENİ KOLEJ** Neharî Kız

İLK — ORTA — LİSE

Taksimde Sıraservilerde Yeni Açıldı.

Müdürü: Eski Şişli Terakki Direktörü M. Ali Haşmet Kırca

Hususiyetleri: YABANCI DILLER OGRETIMINE geniş mikyasta ehemmiyet vermek, sınıflarını az mevcutla teşkil ederek talebesinin çalışma ve inkişafı, sıhhat ve inzibatı ile yakından alâkadar olmaktır. Mektebin denize nâzır Kalöriferli teneffüshane ve jimnastikhanesi vardır.

Hergün saat (9 ile 18) arasında talebe kayıt ve kabul olunur.

TELEFON: 41159

İnhisarlar Umum Müdürlüğü İlânları

I — Şartnameleri mucibince 75.000 adet 50 lik 60.000 adet 100 lük tuz çuvalı müteahhidi namına pazarlıkla satın alınacaktır.

II — Pazarlık 17.IX.940 salı günü saat 16,30 da Kabataş Levazım ve mübayaat şubesindeki Alım kosimyonunda yapılacaktır.

III — Şartname sözü geçen şubeden parasız almabilir.

IV — İsteklilerin pazarlık için tayin olunan gün ve saatte teklif edecekleri fiat üzerinden % 7,5 güvenme paralarile birlikte mezkûr komisyona müracaatları. (8401)

İSTİKLÂL LİSESİ

Kız ve Erkek - Leylî ve Neharî

Talebe kaydına devam olunmaktadır.

Şehzadebaşı polis karakolu arkasında, Telefon 22534

Gayrimenkul Satış İlânı

Beyoğlu Sulh Mahkemeleri Başkâtipliğinden:

Agop Sımpatyan ile Mesrob Gülezyan ve Selma Tunakan, Semra ve Semihanım şayian ve müştereken mutasarrıfı bulundukları Galatada yeni cami mahallesi yeni cami caddesinde ve Tünelin karşısında kâin eski 19,21 yeni 15 No.lu fevkani iki odayı ve elektrik tesisatını havi ev ayda seksen beş ilâ yüz lira kiraya mütehammil üç katlı ve 20, 50 metre murabbaı saha üzerine inşa edilmiş 12000 on iki bin lira kıymeti muhammenesinde bir bap dükkân şuyuun izalesi zımnında açık arttırmaya konulmuştur. Birinci açık arttırması 9.10.940 tarihine tesadüf eden Çarşamba günü saat 14 ten 16 ya kadar Beyoğlu Sulh mahkemeleri kalem odasında başkâtip nezdinde yapılacaktır. Arttırma bedeli muhammen kıymetin % de yetmiş beşini bulmadığı takdirde en son arttıranın taahhüdü baki kalmak üzere ikinci açık arttırma 24.10.940 tarihine müsadif Perşembe günü saat 14 den 16 ya kadar icra edilerek en çok arttırana kat'î olarak ihale edilecektir. Birikmiş ve ihale tarihine kadar birikecek bina ve belediye vergileriyle evkaf icaresi hissedarlara, dellâliye rüsumu ile yirmi senelik tâviz bedeli, ihale pulu ve tapu harçları müşteriye ait olacaktır. Arttırmaya iştirak edecek kimselerin gayri menkulün kıymeti mhammenesinin % yedi buçuğu nisbetinde pey akçesini veya millî bir bankanın bu nisbette teminat mektubunu vermeleri şarttır. Arttırma bedelinin kendisine ihale olunan tarafından ihale gününden itibaren verilecek mühlet içinde mahkeme kasasına ödenmesi mecburidir. Ödenmediği takdirde ihale feshedilerek kendisinden evvel en yüksek teklifte bulunan kimse arzetmiş olduğu bedelle almağa razı olursa ona ihale edilecek ve o da razı olmaz veya bulunamazsa hemen on beş gün müddetle arttırmaya çıkarılacaktır. Yapılacak ilân alâkadarlara tebliğ edilmiyecektir. Müzayede sonunda en çok arttırana ihale edilecek ve her iki halden birinci ihale edilen kimse iki ihale arasındaki farktan ve zarardan mesul tutulacaktır. İhale farkı ve geçen günlerin % de beş faizi ayrıca hükme hacet kalmaksızın tahsil olunacaktır. İpotek sahibi alacaklılarla diğer alâkadarların gayri menkul üzerindeki haklarının, hususiyle faiz ve masrafa ve saireye dair ilan haklarını ve iddialarını evrakı müsbiteleriyle yirmi gün içinde satış memuru olan mahkeme baş k.tipliğine bildirmeleri lâzımdır. Aksi takdirde hakları tapu sicilleriyle sabit olmadıkça satış bedelinin paylaşmasından hariç kalacaklardır. Müzayedeye iştirak edenlerin bütün şeraiti kabul etmiş ve evvelden öğrenmiş ve bilerek gayri menkule talip bulunmuş oldukları addedilerek sonradan itirazları mesmu olmıyacağından satış gününden evvel gayri menkulü gezip görmeleri ve fazla malûmat almak isteyenlerin 940/20 No. ile mahkeme baş kâtipliğine müracaat etmeleri ilân olunur.

BU AKŞAM

C. H. P. Beyoğlu Halkevi Sosyal Yardım kolu adına tertip olunan

İstanbul Eğlenceleri - Beyoğlu Gecesi

Tepebaşı BELEDİYE Bahçesi

(ALATURKA KİSMİNDA)

SAFİYE - NAŞİT

Karadeniz Oyun ve Havaları - Ege Zeybekleri - Türkistan Kızları - Büyük Varyete - Canbaz Kumpanyası - Taklitli ve Kahkahalı Komedi - Leblebici Kuvartetosu - Mehtap ve Fişenk Eğlenceleri - Duhuliye Yoktur.

BEBEK BELEDİYE BAHÇESİNDE

BUGÜN saat 17 den itibaren SABAHA kadar

TÜRK HAVA KURUMU BEBEK ŞUBESİ TARAFINDAN

BÜYÜK MÜ·SAMERE

MÜNİR NUREDDİN ve ARKADAŞLARI

Meşhur PANTOS Orkestrası - Beynelmilel Mikrofon şantözü LİLO ALEKSANDR

BÜYÜK VARYETE PROGRAMI — Duhuliye yoktur.

Bugün Gündüz ve Gece

C. H. P. Beyoğlu Halkevi Sosyal Yardım Kolu adına tertip olunan

İSTANBUL Eğlenceleri - Beyoğlu Gecesi

TEPEBAŞI HALK BAHÇESİNDE

EGE ZEYBEKLERİ — BÜYÜK VARYETE — CAMBAZLAR — KİMSESİZ KIZIN Akrobatik numaraları RİN TİN TİN Hünerleri — Ceza Mahkemesi (Taklitli Komedi) ve diğer zengin numara ve sürprizler DUHULİYE YOKTUR.

Ziraat, Orman, Veteriner Fakültelerine Talebe Alınıyor.

Ankara Yüksek Ziraat Enstitüsü Rektörlüğünden :

Yüksek Ziraat Enstitüsü Orman, Ziraat, Veteriner Fakültelerinde talebe kayıt ve kabulüne 15 Ağustos 1940 tarihinden itibaren başlanacak ve 30 Eylûl 1940 günü akşamına kadar devam edecektir.

1 — Bu yıl kabul edilecek talebeler biyoloji, fizik, kimya, cebir, Türkçe tahrir ve yabancı dilden "Fransızca, Ingilizce, Almanca dillerden biri„ bir seçim imtihanma tâbi olacaklardır.

2 — Seçim imtihanı Ankara ve Istanbulda 1, 2, 3 Teşrinievvel 940 günlerinde yapılacaktır.

3 — Enstitümüz fakültelerine yazılmak istiyenler kayıt ve kabul şartlarını Enstitü Rektörlüğü ile Vilâyet Ziraat, Orman, Veteriner Müdürlüklerinden tedarik edebilirler.

4 — Seçim imtihanı Ankarada Yüksek Ziraat Enstitüsünde yapılacaktır. Istanbulda imtihanın olacağı yer Ziraat, Orman, Veteriner Müdürlüklerine müracaat edilerek öğrenilecektir.

5 — Sıhhat raporu nümunesi Enstitü ve Vilâyetler Ziraat, Orman, Veteriner Müdürlüklerinden tedarik edilir.

Başka rapor kabul edilmez. "7169„ (4492)

KIŞ MEVSİMİ YAKLAŞIYOR...

Kürk Mantolarınızı veresiye ve uzun vade ile

ARJANTE TİLKİ

Mağazasından alınız.

Avrupanın 1941 son modelleri gelmiştir.

Mahmutpaşa 137 No. ARJANTE TİLKİ MAĞAZAS

3 Ayda Biçki - Dikiş

Tesis tarihi: 1930 Müdiresi: ELENİ Çorbacıoğlu. En son ve çok kolay bir usulle Fransız Lüks metodla dikiş bilen bayanlara üç ayda, az bilen bayanlara altı ayda, hiç bilmeyen bayanlara dokuz ayda biçki ve dikiş öğretilir. Bayanlara Tayyör, tuvalet, rob hiç provasız Japone ve reğlan ve en son modellerin metod üzere şekilleri öğretilir.

Erkek kostüm, reğlan, pardesü, pijama, beyaz çamaşır dersleri bayanlara verilir. Yurddan çıkanlara kültür bakanlığından tasdikli şahadetname ita olunur. 1905 senesindenberi şimdiye kadar yetiştirdiği sanatkârlar her tarafta takdir ve tahsinle karşılanmış ve bir çoğu makastar olmağa ve yurt açmağa muvaffak olmuşlardır. (Devre) kayıt günleri: Pazartesi, Perşembe, Cumartesidir. Dersler 1 Birinciteşrinde başlıyacaktır.

Adres: Kumkapı Kadirga Caddesi No. 93

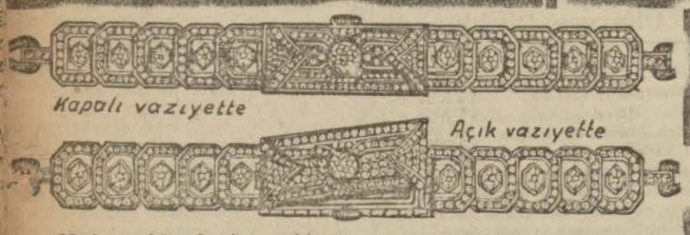

Modayı takip eden her asri kadın için kıymetli taşlarile ve nefis işlemesile hakikaten nazarı dikkati celbeden böyle bir harikulâde (SINGER) saate sahip olmak âdeta bir saadettir. Fevkalâde güzel ve zarif olan bu (SINGER) saatleri en müşkülpesentleri dahi tatmin edebilir ve bütün bu meziyetlerinden maada saatlerimizin on beş senelik bir müddet için velev müşterilerinin mes'uliyetinden olsun her türlü ârızaların müessesemiz tarafından hiç bir ücret alınmaksızın tamir olunacakları garanti edilmiştir.

SINGER No. 82/A 180 Elmas ve 11 Pırlantalı 500 lira — Emsalleri gibi on beş sene garantilidir. —

Adrese dikkat: SINGER SAAT Mağazası — Istanbul Eminönü

Bugün Öğleden Sonra

Büyükdere BEYAZ PARK'ta

MUALLÂ Kemanî SADİ

ve arkadaşları, KADIN ORKESTRASI: LEYLÂ AZERBAYCAN ve arkadaşları

Yatılı - Yatısız - Kız - Erkek

HAYRİYE LİSESİ

ANA — İLK — ORTA — LİSE

Saraçhanebaşında Horhor caddesinde Telefon: 20530

Eski ve yeni talebenin kayıtları her gün saat 10 — 17 ye kadar yapılır. Yabancı dillere ilk sınıflardan itibaren başlanır. Son sınıfta fen şubesi de vardır. Talebe mektebin hususî Otobüs ve otomobili ile evlerine nakledilir.

YUCA ÜLKÜ (İstanbul) ve ÜLKÜ (Uşak) Liseleri

Kayıtlara başlanmıştır. İsteyenlere mufassal tarifname gönderilir.

(Uşak'taki ÜLKÜ Lisesinin Orta kısmı yoktur.)

Telefon : 80547

KIZ | **ŞİŞLİ TERAKKİ LİSESİ** | ERKEK

ANA - İLK - ORTA - LİSE. Yabancı dillere bilhassa itina edilir.

Tedris ve terbiyesindeki ciddiyet Devlet imtihanları neticelerile sabittir.

1 — Talebe kaydı, her gün saat 9 — 18 e kadar Halil Rifat Paşa konağında yapılır.

2 — Arzu edenlere, Mektebin mufassal Talimatnamesi posta ile gönderilir.

3 — Kayıt için Velilerin bizzat mektebe gelmeleri gerektir.

YATILI — Nişantaşı - Rumeli ve Çınar Caddelerinde — GÜNDÜZLÜ

Eski Feyziati

Yatılı BOĞAZİÇİ LİSELERİ Yatısız

KIZ ve ERKEK TALEBE AYRI BÖLÜKLERDE

Ana, ilk, orta ve lise sınıfları için eski talebenin kayıtlarını tecdide ve yeniden talebe kaydma başlanmıştır.

Kayıt için tatil günlerinden maada her gün saat 10 dan 18 e kadar mektebe müracaat edilebilir. İstiyenlere tarifname gönderilir. Telefon: 36 — 210

Arnavutköy - Çiftesaraylar

Güzel Sanatlar Akademisi Talebe Kayıt ve Kabulüne Başlıyor

Güzel Sanatlar Akademisi Müdürlüğünden:

1 — Akademi şubeleri için talebe kayıt ve kabulüne 16 Eylûl 1940 tarihinde başlanacak ve Eylûl sonunda kayıtlar kapanacaktır.

2 — Akademi yüksek mimarî şubesine lise olgunluk mezunları, resim, heykel, Türk tezyinî sanatları ve tezyinî sanat şubelerine orta mektep mezunları kabul olunur.

3 — Şubelere yazılmak üzere müracaat edenlerin tabi oldukları kabul yoklamalarının yapılacağı tarihler 16 Eylûlde akademi dahilinde ilân edilir.

4 — Taliplerin müddet zarfında akademi müdürlüğüne bir istida ile müracaatları, kendilerine idare tarafından verilecek beyannameyi doldurmaları lâzımdır. İstidaya bağlanması icabeden vesikalar şunlardır:

a — Beyanname

b — Nüfus ve hüviyet cüzdanının tasdikli sureti

c — Sıhhat raporu ve çiçek aşısı şehadetnamesi "resmî doktorlardan alınmalıdır.

d — Resmî tahsil vesikası "aslı"

e — Hüsnühal kâğıdı "mekteplerden bu sene mezun olanlardan istenmez.„

g — 12 tane kartonsuz vesikalık fotoğraf "alaminüt olmamalıdır"

5 — Fazla tafsilât almak isteyenler Akademi idaresine müracaat etmelidirler.

6 — İstanbul haricinden müracaat edenlerin vesikalarını taahhütlü olarak göndermeleri lâzımdır. Bu gibilere vesikaları tamam olduğu takdirde yoklama tarihleri bir mektupla bildirilir. Talep vukuunda matbu beyannameler posta ile gönderilir. (8389)

Leylî Neharî **ANA KUCAĞI** Kız Erkek

ÇOCUK YUVASI

15 Eylûlden itibaren talebe kaydı, hergün saat 10 — 12, 14 — 16 rasında yapılır Mahdut talebe almacağından eski talebenin de bu müddet zarfında müracaat etmeleri rica olunur. Birinci sınıfa talebe kabul olunur.

Telefon 40181 Taksim Cumhuriyet Meydanı 19 Numara

Devlet Demiryolları ve Limanları İşletme İdaresi İlânları

İşletme ihtiyacı için Kim. 183+500 den 400 M3 moloz taşı pazarlıkla satın alınacaktır.

Pazarlık 14 Eylûl 1940 Cumartesi günü saat 11 de Sirkecide 9 İşletme binasında A. E. komisyonu tarafından yapılacaktır. İsteklilerin ayni gün ve saatte komisyona müracaatları lâzımdır

Şartnameler komisyonda görülebilir. (8397)

★ ★

Muhammen Bedeli (1267) lira (50) kuruş olan ornegi evsafında (15000) metre harici tek telgraf kablosu 13.9.1940 Cuma günü saat (10.30) on buçukta Haydarpaşada Gar binası dahilindeki komisyon tarafından pazarlık usuliyle satın alınacaktır.

Bu işe girmek isteyenlerin (190) lira (14) kuruşluk kat'î teminat ve kanunun tayin ettiği vesaikle birlikte pazarlık günü saatine kadar komisyona müracaatları lâzımdır.

Bu işe ait şartnameler komisyondan parasız olarak dağıtılmaktadır. (8395)

Kuleli Askerî Lisesi Md. den :

Bir Tab'ı Makinesi Aranıyor

24X32 eb'ada kadar çok çeşitte baskı işleri yapar el ve ayakla işler, icap ettiği zaman her hangi bir motöre veya cereyana bağlanabilir bir Tab'ı makinesi satın alınacaktır. Daha teferrüatlı maddeler makinenin görülmesi esnasında aranacaktır.

Elinde yeni veya kullanılmış böyle makine olupta satmak isteyenler makinelerini göstermek üzere tekliflerini 15/Eylûl/940 tarihine kadar yazı ile Kuleli Askerî Lisesi Müdürlüğüne bildirmeleri rica olunur. (864) (8018)

Lüleburgaz - Kepirtepe Köy Enstitüsü Müdürlüğünden :

Enstitümüzür. ehliyetnameli bir hastabakıcıya ihtiyacı vardır. Ücreti (60) liradır. Talip olanların istida, bonservis ve ehliyetnamelerile şahsen veya yazı ile Enstitü müdürlüğüne Eylûl 940 sonuna kadar müracaatları ilân olunur. (8134)