# PARA SAHİBLERİ

## Zelzeleden, yangından korkmaz, azalması eksilmesi yok; masrafsız elde edilir.

## Bir Gelir Ararlar!

ADAPAZARI

## Türk Ticaret Bankası

Her ayın birinci günü faizleri ödenen kuponlu vadeli mevduat usulile bunu temin etti


## Bursa İli Nafıa Başmühendisliğinden:

Bursa Nafıa Müdürlüğü tarafından Karacabey Hârası yapı işleri için iki aded sürveyyan alınacaktır.

İsteklilerin aşağıdaki şartları haiz olması lâzımdır.

1 — En az orta tahsil görmüş olmak ve asgarî beş sene bina inşaatında çalışmış olduğuna dair kanaat verecek vesikalar göstermek.

2 — İyi ahlâk sahibi olduğuna dair mazbata ve sıhhat raporu göstermek.

3 — İstekliler arasında Nafıa Müdürlüğünce yapılacak imtihanda muvaffak olmak.

Muvaffak olanlara ehliyetine göre 2-3 lira yevmiye verilecek ve bu yevmiyeden başka hiçbir ücret verilmiyecektir.

Sürveyyanlar Karacabey Harasında ikamet edecek ve inşaat en fazla dört ay sürecektir.

İsteklilerin 4/10/935 akşamına kadar Bursa İlbaylığına istida ile müracaatleri lâzımdır. (5988)


Haseki hastanesi cildiye ve Zühreviye şefi:

Dr.

NURİ OSMAN EREN

Avrupadaki kongreden donmüştür.

AKBA kitab evi ve Kâğıdcılık

Ankaranın büyük modern kitab ve kırtasiye müessesesidir, Kitab ve kırtasiyenizi en ucuz olarak oradan temin edersiniz. Türkçe ve ecnebi lisanlarında her türlü mecmua, kitab ve gazeteleri orada bulabilirsiniz. Bilûmnm mekteb kitablarının umumî bayiidir.

HER SENE BİR ÇOK KİMSELERE ZENGİN İKRAMİYELER DAĞITAN

Türk Maarif Cemiyetinin

Büyük Eşya Piyangosu

6 - 12 - 935 de çekiliyor.

ikramiye: 15400 Lira

BİR BİLET BİR LIRADIR. BÜTÜN PİYANGO SATICILARINDA BULUNUR.


## Deniz Levazım Satınalma Komisyonundan:

Tahmin edilen bedeli 44,000 lira olan 4,000 ton Rekompoze kömürü 3 birinciteşrin 935 perşembe günü saat 14 te Kasımpaşada Komisyon binasında pazarlıkla eksiltmeye konulmuştur. Şartnamesi 220 kuruş para karşılığında hergün Komisyondan alınabilir. İsteklilerin 3,300 liralık muvakkat teminat mektubu veya makbuzunu hâmilen belli gün ve saatte Komisyona müracaatleri. (6037)

## Gümrük Muhafaza Genel Komutanlığı İstanbul Satınalma Komisyonundan:

1 — Keşif bedeli 9735 lira 78 kuruş olan Galata ve İstanbul Gümrükleri teraslarının tamiri kapalı zarfla 14/10/935 pazartesi günü saat 16 da eksiltmesi yapılacaktır.

2 — Keşif ve şartnameler Komisyondan alınabilir.

3 — İsteklilerin en az 6000 liralık iş yaptıklarına dair Nafıa Direktörlüğünce tasdikli ehliyetname sahibi olmaları ve bu işin yüzde yedi buçuk tutağı olan 731 liralık vezne makbuzu veya banka mektublarile birlikte tekliflerini saat on beşte Komisyona vermeleri. (5937)

TAŞRA SİNEMALARI DİREKTÖRLERİNE:

Kemal Filim, Halil Kâmil, Opera, Metro ve Poli Filim müesseselerinin ve piyasanın bütün sessiz filimlerini satın aldım. Bu filimleri geçirmek istiyen taşra sinemaları direktörleri, İzmir Birincikordonda Şahingeri hanın da filimci Mustafa adresine müracaat etmelidirler.


Dr. İHSAN SAMİ

BAKTERİYOLOJİ LABORATUARI

Umum kan tahlilâtı, ferengi noktai nazarından (Vasserman ve Kahn teamülleri) kan küreyvatı sayılması. Tifo ve ısıtma hastalıkları teşhisi, idrar, balgam, cerahat, kazurat ve su tahlilâtı, ültra mikroskopi, hususî aşılar istihzarı. Kanda üre, şeker, Klorür, Kollesterin miktarlarının tayini. Divanyolu No. 113 Tel: 20981.



Sahib ve Başmuharrırı Yunus Nadi

Umumî neşriyatı idare eden Yazı İşleri Müdürü: Hikmet Münif

Matbaacılık ve Neşriyat Türk Anonim Şirketi - İstanbul


## İstanbul Komutanlığı Satınalma Komisyonu İlânları

Ordu sıhhiye ihtiyacı için 134 kalem ilâç kapalı zarf usulile eksiltmeye konulmuştur. Tahmin edilen bedel 49,997 kırk dokuz bin dokuz yüz doksan yedi lira dır. İhalesi 11 B. Teşrin 935 cuma günü saat 15,30 dadır. Şartnamesi İstanbul Komutanlığı Satınalma Komisyonundan 250 kuruş mukabili satın alınabilir. Eksiltmeye gireceklerin 3750 üç bin yedi yüz elli liralık ilk teminat mektubu veya makbuzu ve 2490 sayılı kanunun 2, 3 üncü maddelerindeki vesikalarla birlikte teklif mektublarını ihale saatinden en az bir saat evveline kadar Satınalma Komisyonuna vermeleri. (5701)

***

İstanbul Komutanlığına bağlı kıt'a ve müessesatın motörlü vasıtaları ihtiyacı olan 9 kalem A. B. C. marka maden yağı, kastrol ve valvalin yağları açık eksiltme ile alınacaktır. Tahmin edilen bedel 1771 lira 34 kuruş olup ihalesi 14/10/935 günü saat 15 tedir. Şartnamesi Fındıklıda Satınalma Komisyonunda görülebilir. Eksiltmeye gireceklerin 133 liralık ilk teminat makbuz ve Ticaret Odasına kayidli olduklarına dair vesikalarile birlikte vaktinden evvel Komisyonda hazır bulunmaları. (5924)

***

Gülhane hastanesi rontgen lâboratuarı için 50 kalem rontgen malzemesi kapalı zarf usulile satın alınacaktır. İhalesi 15/10/935 salı günü saat 15 tedir. Şartnamesi Fındıklıda Satınalma Komisyonunda görülebilir. Tahmin edilen bedeli 10,000 liradır. Eksiltmeye gireceklerin 750 liralık ilk teminat mektubu veya makbuzu ve 2490 sayılı kanunun 2 ve 3 üncü maddelerindeki vesikalarla birlikte belli gün ve ihale saatinden en az bir saat evveline kadar teklif mektublarını İstanbul Komutanlığı Satınalma Komisyonuna vermeleri. (5864)

***

Eskişehir hastanesi ihtiyacı olup 220 volt şehir ceryanile işler fen şartnamesine göre sabit rontgen cihazı kapalı zarf usulile eksiltmeye konulmuştur. Tahmin edilen bedeli 10,325 lira 60 kuruştur. İhalesi 15 birinciteşrin 935 salı günü saat 15,30 dadır. Şartnamesi Fındıklıda Satınalma Komisyonunda görülebilir. Eksiltmeye gireceklerin 775 liralık ilk teminat mektubu veya makbuzu ve 2490 sayılı kanunun 322 inci maddelerindeki vesikalarla birlikte teklif mektubunu belli gün ve ihale saatinden en az bir saat evveline kadar Satınalma Komisyonuna vermeleri. (5865)

***

Haydarpaşa hastanesi rontgen lâboratuarı ihtiyacı için listede yazılı 15 kalem malzeme açık eksiltme ile satın alınacaktır. Tahmin edilen bedel 1883 lira olup ihalesi 15 birinciteşrin 935 salı günü saat 16 dadır. Şartnamesi Fındıklıda Satınalma Komisyonunda görülebilir. Eksiltmeye gireceklerin 142 liralık ilk teminat makbuzile birlikte vaktinden evvel Satınalma Komisyonunda bulunmaları. (5866)

***

Ankara hastanesi için bir aded derin tedavi makinesi kapalı zarf usulile satın alınacaktır. Tahmin edilen bedeli 10026,95 on bin yirmi altı lira doksan beş kuruş olup ihalesi 11 B. Teşrin 935 cuma günü saat 15 tedir. Şartnamesi Fındıklıda Satınalma Komisyonunda görülebilir. Eksiltmeye gireceklerin 753 yedi yüz elli üç liralık ilk teminat makbuz veya mektubu ve 2490 sayılı kanunun 2, 3 üncü madedlerindeki vesikalarla birlikte teklif mektublarını ihale saatinden en az bir saat evveline kadar Satınalma Komisyonuna vermeleri. (5700)


BAYANLAR!

COŞKUN

manifatura şirketinin tasfiyesinden bir an evvel istifade edinız.

Çünkü: Tasfiye için Ticaret Odasının tayin etmiş olduğu müddet bugünlerde bitmektedir. Fevkalâde tenzilâtlı satış. Fiatler maktu ve satış pazarlıksızdır.

Beyoğlu İş Bankası karşısında


## Kadıköy-Gazhane Tramvay seferlerinin işletmeye açılışı

Üsküdar - Kadıköy ve Havalisi Halk Tramvayları T. A. Şirketinden:

Kadıköy tramvay şebekemizde inşaatı bitirilen Kadıköy - Gazhane hattı, Yüksek Nafıa Vekâletince tasdik olunan ve şimdi tatbik edilmekte olan ücret tarifelerine göre, 1 birinciteşrin 1935 sabahından itibaren işletmeye açılacak ve bu suretle Kadıköy - Altıyol - Söğüdlüçeşme - Köprü - Gazhane arasında muntazam tramvay seferleri tesis edilecektir.

## Millî Saraylar Müdürlüğünden:

1 — Dolmabahçe Sarayının bir kısmı üzerindeki kurşun lâvhaların ve büyük salonun deniz cephesindeki korkuluk, silme ve kabartmaların tamirleri açık eksiltmeye konulmuştur.

2 — Yapılacak işin tahmin bedeli dokuz bin dokuz yüz doksan altı lira kırk bir kuruştur.

3 — Bu tamirata müteallik birinci keşif cetvelile şartnamenin birer suretleri pazardan başka hergün Dolmabahçede Millî Saraylar Müdürlüğü kaleminden alınabilir.

4 — Açık eksiltme birinciteşrinin on sekizinci cuma günü saat on beşte Millî Saraylar Müdürlüğü binasında yapılacaktır.

5 — Muvakkat teminat yedi yüz elli liradır. Bu teminatın eksiltmenin yapılacağı saatten bir saat evveline kadar Malsandığına yatırılmış ve makbuzunun Eksiltme Komisyonuna verilmiş bulunması lâzımdır.

6 — Eksiltmeye girecek olanlar Ticaret Odasına kayidli bulunacaklar ve şimdiye kadar başka yerlerde yaptıkları tamirat işlerine dair elde ettikleri vesikalarla bu vesikaları göstermek suretile Millî Saraylar Mimarından ayrıca alacakları fennî iktidar şehadetnamesini muayyen gün ve saatten bir saat evveline kadar Eksiltme Komisyonuna tevdi eyliyeceklerdir. (5921)

## Maliye Vekâletinden:

Eski gümüş mecidiye ve aksamının 1 şubat 1936 tarihinden itibaren herhangi bir kıymetle mübadele vasıtası olarak kullanılmıyacağı ve bunun hilâfına hareket edenler hakkında da takibat yapılacağı 2257 numaralı kanun mucibince ilân edilmiştir. Müddetin hitamına az bir zaman kalmış olmasına mebni halkımızın yedinde mevcud bulunan eski gümüş paralarının gerek vergi borclarına tediye edilmek ve gerekse ilân olunan fiatler üzerinden tebdil ettirilmek için Malsandıklarına müracaat etmeleri tekrar ilân olunur.

«2743» (5933)


Gillette

Daha fazla rahat ve daha ziyade randeman temini için, elektrikle suyu verilmiş MAVİ JİLET biçaklarını kullanınız.

## İstanbul Evkaf Müdiriyeti ilânları

1 — Şişli, Meşrutiyet, Ebekız So. 26/28 No.lı Valde apartımanının sekizinci dairesi.

2 — Beyoğlu, Pangaltı, Çimen So. 92/94 No.lı hane ve dükkân.

3 — Beyoğlu Hüseyinağa, Sakızağacı 55/53 No.lı hanenin 1/2 hissesi.

4 — Tophane, Sirkecimescid, Kalaycı So. 6 numaralı hanenin 9/14 hissesi.

5 — Taksim, Firuzağa, Sıraselviler 94 No.lı dükkân.

6 — Fındıklı, Ayaspaşa, Cami So. 48 No.lı dükkân.

7 — Galata, Şahkulu, Yüksekkaldırım 518/458 No.lı dükkân.

8 — Tophane, Sultanbeyazıd, Cami sokak 4 No.lı dükkân ve oda.

9 — Tophane, Çavuşbaşı Topçular 396/388 No.lı dükkân.

10 — Beşiktaş, Dikilitaş, Camialtı 4 No.lı dükkân.

11 — Aksaray, İğnebey, Aksaray C. 343/2 No.lı dükkân.

12 — Kasımpaşa, Camiikebir, Kışlaboyu 37, 39, 41 No.lı dükkân.

13 — Kasımpaşa, Gazihasanpaşa, Dereboyu 27 No.lı dükkân.

14 — Kasımpaşa, Camiikebir, Turabibaba 5 No.lı dükkân.

15 — Eyüb, Rami, Cuma M.si 42 No.lı dükkân.

16 — Kadıköy, Tuğlacı Mustafaağa, Cami So. 23 No.lı dükkân.

17 — Kızıltoprak, Zühtüpaşa, Bağdad C.si 32 No.lı dükkân.

18 — Sultanselim, Hatibmuslahaddin 19 No.lı iki oda.

19 — Çarşamba, Kovacıdede 141/143 No.lı arsa ve baraka, oda.

20 — Bahçekapıda 4 üncü Vakıf hanın asma katında 36 No.lı oda.

21 — Çakmakçılarda Valde hanının alt katında 28 No.lı oda.

22 — Balıkpazar, Hacımustafaağa, Taşçılar 57/1 No.lı kapı ve oda.
Kira uzu: 936 senesi mayıs bitimine denlü.

23 — Beykoz, Atikçeşme, Cami So. 4 No.lı hane.
Kira uzu: 937 senesi mayıs bitimine denlü.

Yukarıda yazılı mahaller kiraya verilmek üzere açık arttırmaya konmuştur. İstekliler 7 teşrinievvel 935 pazartesi günü saat 15 e denlü Evkaf Müdiriyetinde Varidat kalemine gelmeleri. (5959)

## İstanbul Millî Emlâk Müdürlüğünden:

İstanbul Balıkpazarında Nevşehir hanının zemin katında dahil üç ve dört numaralı dükkânlar her biri senelik doksan bir lira muhammen bedellerile ve açık arttırma ile bir sene için ayrı, ayrı kiraya verilecektir. İsteklilerin 8/10/935 salı günü saat 12,30 da yüzde yedi buçuk pey akçelerile müracaatleri. «B.» (6026)

**Bugün:**

2 nci sahifemizde: Hâdiseler karşısında: Ahmed Ağaoğlu, Siyasî icmal - İngilterenin Fransaya cevabı.

3 üncü sahifemizde: Adisababa ve Roma mektubları.

6 ncı sahifemizde: Spor haberleri.

7 inci sahifemizde: Askerî bahisler.

# Cumhuriyet

İSTANBUL - CAĞALOĞLU

Onbirinci yıl sayı: 4089 Telgraf ve mektup adresi: Cumhuriyet, İstanbul - Posta kutusu: İstanbul, No. 246 Çarşamba 2 Birinciteşrin 1935

Telefon: Başmuharrir ve evi: 22366 Tahrir heyeti: 24298 İdare ve matbaa kısmile Matbaacılık ve Neşriyat Şirketi 24299 - 24290

**Hayat Ansiklopedisi 89 uncu cüzü çıktı**

## *Silâhlanma işinin Ibret alınacak Misalleri*

Genel Dünya Savaşından sonraki yıllarda bütün milletlerde barışı temin etmek arzusile bir hizada olarak silâhları azaltmağa doğru da oldukça kuvvetli bir istek belirmiş olduğunu ve bu uğurda bir hayli de çalışılmış bulunulduğunu hep biliriz. Bu istek şimdiye kadar herhangi bir sonuca varabilmekten çok uzak kaldı, ve şimdi ise hemen hemen unutulacak hale geldi. Son zamanlarda bilâkis silâhların artmasına doğru yeni ve başka bir cereyan görüyoruz:

Almanya hududsuz bir silâhlanmaya girişmiştir, başka milletlerle bu yolda beraberlik temin etmek sayımına nerede duracağı bilinmiyen harıl harıl bir çalışma içinde yüzüp gidiyor. Almanyanın bu silâhlanma gayreti diğer milletler içinde bilhassa İngiltereyi harekete getirdi. İngiltere bir müddettenberi sessiz sedasız hava kuvvetlerini alabildiğine kuvvetlendirmek yoluna dökülmüş olmakla beraber son zamanlarda İtalyan - Habeş anlaşmazlığının ortaya çıkardığı meseleler önünde deniz kuvvetlerini de büyük ölçüde çoğaltmak lüzumunu kabul etmiş bulunmaktadır. Pek yakında büyük ölçüde bir İngiliz donanma yapı plânile karşıkarşıya bulunacağız.

Demek ki barışı temin etmek için silâhsızlanma yolu ile müspet bir sonuc elde etmek umudu ortadan kalkmıştır. Barışın gene ve ancak silâhla temin olunabileceğine aid eski kaide bütün büyüklüğü ve kesinliğile tekrar eski yerini almış bulunmaktadır.

İşin daha ziyade dikkati çekmek lâzım gelen bazı garib safhalarını aylardanberi nerede ise yekdiğerlerile savaşa tutuşacak gibi olan İtalyan ve Habeş misallerinde görüyoruz. Bazı devletler savaşa karşı tarafsızlıklarını göstermiş olmak için memleketlerinden silâh çıkarılmasına karşı ambargo, yani yasak koydular. İngiltere bu devletlerin başındadır. Aylardanberi İngiltereden ne İtalyaya, Ne Habeşistana silâh ve cepane satılmıyor. Silâh yapan diğer bazı memleketlerin de buna benzer tedbirler ilân etmiş oldukları hatırlardadır. Bu ambargo tedbirlerinden ise en ziyade Habeşistan ziyan görüyor. Çünkü bu nisbetle çok iptidaî memleketin silâh işinde dışarıya başvurmaktan başka hemen hiç mi hiç çaresi yoktur. İtalyanın kendi ihtiyacları için her çeşid silâh fabrikaları var olduğu gibi dünyanın öteki memleketlerile münasebetlerinde elbette Habeşistana benzemiyen İtalyanın kendi silâh fabrikalarının yetemiyeceği yerlerde noksanlarını başka yöntemlerle tamlamağa çare bulabileceğini herkes kolaylıkla anlıyabilir.

Ancak eğer durumun inkişafı öyle icab ettirerek iş Milletler Cemiyeti yolu ile zecrî tedbirlere gidecek olursa İtalya dahi dışarıdan silâh ve cepane, hatta silâh ve cepane yapmağa yarar iptidaî maddeler alabilmek imkânından mahrum olacak, o zaman o da yalnız kendi yağile kavrulmak zorunda kalacaktır. İşte dünyanın silâh durumu ile biri Avrupalı, ötekisi Afrikalı iki memleketin silâh işindeki verdikleri misaller bunlardır. Silâh durumuna aid olarak silâhları azaltmak işinde başarı (muvaffakiyet) gösterilememiştir. Silâh tedarikine gelince en sıkışık zamanlarda bunu dışarıdan ve başka memleketlerden beklemenin zorluğu çok acı ve çok açık olarak ortadadır.

Silâhları azaltma işleri arasında silâh yapan fabrikaların azaltılması veya pek çok tahdid olunmasına aid düşünceler de vardı. Şimdi çok iyi anlaşılıyor ki bu türlü tertiblerin yürümesi pratik netice olarak icabında bazı memleketleri silâhlardan mahrum etmek gibi bir sonucu hazırlıyabilirmiş meğer!

Herhalde önümüzdeki misallerden çıkan çok manalı sonuclara bakılarak Cumhuriyet hükûmetimizin silâhı fabrikalarile beraber temin etmek yolundaki görüş ve çalışışlarında çok isabet etmiş olduğunu takdir etmemek elde değildir. Bu hususta söylenebilecek tek söz şudur: Silâh fabrikası bakımından hâlâ noksanlarımız varsa onları da ikmal etmek ve her çeşid silâhımızı her zaman kendimiz yapabilecek araclarla teçhizatlı bulunmak.

Tayyreye önem verirken bu işin yapıcılığa kadar ileri götürülmesini istediğimiz hatırlardadır. Şimdi önümüzdeki misallere bakarak bunu silâh işinde iğneden ipliğe kadar herşeye teşmil ve tatbik etmek lüzumunu görüyoruz, ve ona göre de ilmî ve teknik hazırlığı tabiî. Unutmamalıdır ki fabrikanın yalnız binaya ve ürgütlere değil, onlardan belki daha mühim olarak bilgiye ve tekniğe ihtiyacı vardır.

Sözün kısası silâh işinde iyi yoldayız, buna daha büyük bir kavrayışla daha artık bir önem vermek zorunda bulunduğumuzu şimdi daha çok, daha ileri anlıyoruz.

**YUNUS NADİ**

# Habeşistanda harbin üç gün sonra başlaması bekleniyor

## Genel seferberliğin dün akşam ilân edileceği söyleniyordu

### 16 İtalyan denizaltı gemisi Habeşistana cepane gönderilmesine mâni olmak için Şap denizinde demirledi, devletler Adisabab anın bombardıman edilmiyeceğine dair İtalyadan teminat istediler

### Habeşistanla Yemen arasında ittifak şayiaları

Adisababa 1 (A.A.) — Teyid edilmiyen bir habere göre, genel seferberlik bu akşam ilân edilecektir.

Adisababa 1 (A.A.) — Royter aytarından:

Genel seferberlik ilânı artık birkaç günlük bir meseledir. Henüz burada bulunan yabancılar, çoluk çocuklarını Cibutiye göndermeğe hazırlanıyorlar.

Royterin haber aldığına göre, Habeş Sü Bakanı İmparatorun yabancıları Adisababadan uzaklaşmağa davet etmesini sağlık vermiş, ancak İmparator, yabancılar için burada hiçbir korku olamıyacağını ileri sürerek bunu reddetmiştir. Burada henüz birkaç İtalyan kalmıştır. Lâkin

(Arkası 9 uncu sahifede)

*Adisababa sokaklarında halkı memleketi müdafaaya davet eden bir hatib*

*Habeş - İtalyan hududunda telörgü hatları vücude getiren İtalyan askerleri*

# Ingilizler Akdenize 1,000 tayyare yolladılar

### Cebelitarıka 50 batarya yerleştirildi, Girid üzerinde İngiliz ve İtalyan tayyareleri dolaşıyor

Londra 1 (A.A.) — Royter ajansının Maltadan öğrendiğine göre, dört İtalyan Maltadan çıkarılmıştır. Bunlar, bir daha Maltaya dönemiyeceklerdir. Bunların arasında Maltadaki faşistlerin başkanı ve Roma bankası şubesinin ileri gelenlerinden Fusko vardır. Bunlar birçok yıllardanberi İtalya için Maltada casusluk ve propagandacılık yaptıklarından dolayı çıkarılmışlardır.

***Cebelitarıkta***

Paris 1 (A.A.) — Tan gazetesinin Ceblitarıktan öğrendiğine göre, süel ha-

(Arkası 9 uncu sahifede)

# Fransa ile İngiltere arasındaki konuşmalar

### Fransa tarafından İngiltereye sorulan suallere karşılık olarak İngiltere de Fransaya ayni sualleri sordu

### İngilterenin sualleri Fransada kabine buhranına mı sebeb olacak?

Londra 1 (Özel) — Siyasal İngiliz mehafilinden alınan haberlere göre Fransa tarafından İngiltereye sorulan suallere karşılık olarak İngiliz hükûmeti de Fransaya bazı sualler sormuştur. Ayni mehafile göre, İngiltere İtalyan - Habeş meselesi hakında Uluslar Kurumu tarafından bir karar verilmeden önce İngiliz toprak ve gemileri hücuma uğradığı takdirde Fransanın İngiltereye nasıl yardım edeceğini öğrenmek istemiştir.

İngiltere bu sualine mukaddeme olarak Uluslar Kurumu paktı mucibince bu gibi hallerde üyelerin biribirine yardım etmek mecburiyetinde bulunduklarını öne sürmektedir.

İngiltere ayni suali Uluslar Kurumuna üye olan diğer devletlere de sormuştur.

Bu akşam geç vakit Paristen gelen haberlere göre, Fransa kabinesi yarınki toplantısını cuma gününe tehir etmiştir. Buna sebeb İngiliz kabinesinin yarın yapacağı toplantıdır. Kabine bu toplantıda Cenevreden gelen Edeni dinliyecek ve son duruma göre kararının verecektir.

*Bugün Parise giderek Lavale İngiliz kabinesinin kararlarını bildirecek olan Eden*

Başbakan Laval kabine toplantısından evvel yarın akşam Parise gidecek olan İngiliz Bakanı Edenin bu hususta vereceği izahatı öğrenmek istemiştir. Laval İngiliz kabinesinin verdiği kararları öğrendikten sonra cuma günü Fransız kabinesini toplantıya çağıracak ve İngilizlerin sualine verilecek cevabı tesbit edecektir.

Bu itibarla İngiliz kabinesinin yarınki ve Fransız kabinesinin cuma günkü top-

(Arkası 9 uncu sahifede)

# Kamutay 935 - 36 yılı devresini açtı

### Dünkü içtimada bazı mazbatalar kabul edildi

Ankara 1 (Telefonla) — Kamutay bugün 15 te Abdülhalik Rendanın başkanlığında toplandı. Başbakanla şehrimizdeki Bakanlar toplantıda bulundular. Diyarbekir saylavı Zekâi Apaydınlığın Moskova elçiliğine tayini dolayısile saylavlıktan istifası okundu. Bazı tefsir mazbataları üzerinde görüşüldü. Saylavlıktan sonra memurluk edenlerin tekaüdlüklerine dair mazbata görüşülürken Ziya Gevher söz alarak dedi ki:

«— İş basit değildir arkadaşlar. Bir memur buraya gelir, saylav olur, tahsisat alır; sonradan küçük dereceli bir memur

(Arkası 4 üncü sahifede)

# General Gömböş Berlinden döndü Romaya gidiyor

Berlin 1 (Özel) — Almanyada bulunan Macar Başbakanı General Gömböş bugün öğleden sonra uçakla Peşteye dönmüş ve çok hararetli surette karşılanmıştır. General Gömböş Peşteye varır varmaz Naib Amiral Hortiyi ziyaret ederek, Almanyada Hitler ve Alman devlet adamlarile yaptığı konuşmalar hakkında izahat vermiştir. Bu esnada Macar kabinesi üyeleri de Naibin yanında bulunuyorlardı.

Siyaasl mehafilde temin edildiğine göre, General Gömböş pek yakında Romaya giderek İtalyan Başbakanı Musolini ile görüşecektir.

*Harb Akademisinde tören*

# 52 genc kurmay subay dün diploma aldı

### Diplomaları Orgeneral Fahreddin dağıttı ve Akademi Komutanı Korgeneral Ali Fuad önemli bir söylev verdi

*Orgeneral Fahreddin genc kurmay subaylarımıza diplomalarını dağıtırken...*

Dün Harb Akademisinde bu yüksek müessesenin kıymetli ordumuza yetiştirdiği 52 yeni ve genc kurmay subaya diploma dağıtma töreni yapılmıştır. Yıldızdaki Harb Akademisi salonların-

(Arkası 6 ncı sahifede)

# Üniversite dün Rektörün bir söylevile açıldı

### Yeni ders yılına daha geniş projelerle giriliyor, müessesenin ilk iki yılı çok verilmi olmuştur

*Üniversitenin açılışından iki görünüş*

Üniversite dün dört binden fazla kız ve erkek talebenin iştirakile ve büyük törenle açıldı. Edebiyat fakültesi konferans

(Arkası 7 nci sahifede)

# 6 ncı Balkan oyunlarının kirli çamaşırları

### Misafirlerimiz gittiler. Artık hem yüzümüzü kızartan mağlûbiytin, hem birçok idaresizliklerin sebeblerini ve içyüzünü açıkça görüşebiliriz

Altıncı Balkan oyunları bitti. Büyük masraflar, şatafat reklâmlar ve parlak hülyalarla yapılan bu işte, Türk atletleri, altı Balkan milleti arasında ancak dördüncü olabildi. Fakat Bulgarlar ve Arnavudlar, bu oyunlara üç dört atletle iştirak ettiklerine göre, onların varlığile yokluğu arasında bir fark yoktur ve hakikati halde Türk takımı sonuncu olmuş, demektir.

Bu, üzerinde durulacak, tetkik edilecek bir neticedir. Balkan oyunlarının daha birinci gününde bu işin bizim aleyhimize olan bozuk tarafını hissetmiş, müteakib günlerde ise bunu tamamile anlamıştık. Fakat başlanılan bir işi, buraya çağırdığımız bir-

*Balkan olimpiyadlarında yapılan hatalar şanlı bayrağımızı bu direklerde bize pek az gösterdi*

(Arkası 5 inci sahifede)

HADİSELER KARŞISINDA

# Nüfus sayımı ve faydaları

**Yazan: Ahmed Ağaoğlu**

Nüfus sayımı istatistik arayışlarının bir nevidir. Muayyen fasılalarla nüfus sayımı yapmak artık medenî uluslarda bir ihtiyac ve kaide olmuştur.

Hakikatte tarihin en kadim zamanlarında bile uluslar bu işin lüzum ve faydalarını anlamışlardır. Tarih gösteriyor ki daha Mısırlılar, Sümerliler, Yahudiler, Romalılar ve başkaları nüfus sayımı yapmaktaydılar.

Türklere de bu âdet yabancı değildi. Selçukilerin İranda, İlhanilerin Hindde ve Rusyada sayım yaptıkları kuşkusuzdur. Osmanlı devletinde de bu âdet vardı. (Netayicülvukuat) Süleyman zamanında yapılmış bir sayımdan bahseder.

Garbde ise bu âdet 14 üncü (Louis) zamanında (Kolberle) başlar. Fakat bugünkü ilmî manasında bu iş 1846 da (Ketle) namında bir âlimin teşebbüsile Belçikada kurulur. Bu âlim ayni zamanda sayım ameliyesinin ilmî temellerini de attı.

Sair devletler de bu işin faydalarını kolaylıkla takdir ettiklerinden, sayım yapmak kaidesi çabucak bütün medenî dünyayı aldı; öyle ki bugün bütün dünyada bir tek medenî ulus yoktur ki muayyen fasılalarla sayım yapmasın.

Bununla beraber sayım işi çabucak bir uluslararası meselesi oldu. 1853 senesinden başlıyarak Avrupanın muhtelif yerlerinde sayım kongreleri kurulu. Bütün medenî uluslar tarafından gönderilmiş mütehassıs mümessiller bu kongrelerde sayım meselelerini ilmen müzakere ettiler; herkes kendi tecrübe ve bilgisini ortaya atarak uzun arayışlar ve tetkikler yapıldı ve nihayet nüfus sayımını muayyen ilmî esaslara bağlıyan ilmî bir nazariye kuruldu.

Bu nazariyenin nüfus sayımı hakkında tavsiye ettiği esaslar şunlardır:

1 — Sayımın ayni günde memleketin her tarafında yapılması.

2 — Muayyen fasılalarla yapılması; alelûmum bu fasıla 10 yıldır; fakat her üç yılda bir yapan ülkeler de vardır.

3 — Nüfus sayımı yapılırken kaydedilmesi lâzım gelen maddeler:

A — Herkesin adı, soy adı;
B — Cinsi;
C — Yaşı;
D — Evli olup olmadığı;
E — Ne iş gördüğü;
F — Dini;
G — Dili (ana dili);
H — Okuyup yazmak bilip bilmemesi;
İ — Ulusu;
J — Nerede doğduğu;
K — Bulunduğu yere niçin geldiği;
L — Vücudda noksanlıkları (dilsizliği, körlüğü, aptallığı);
M — Nerede oturduğu;

Şimdi bu sayım niçin yapılıyor?

*Bir devletin başlıca ödevi idare ettiği ulusa hizmet etmek, onun menfaatlerini korumak, eksikliklerini düşünmek, derdlerine çare aramaktır.*

*Açıktır ki devlet bu vazifelerini yapabilmek için herşeyden evvel ulusun nekadar olduğunu, artıp artmadığını, ilerleyip ilerlemediğini bilmek mecburiyetindedir. Bunu bilmiyen bir devlet karanlıkta iş görmüş gibi olur; bir fabrika müdürüne benzer ki fabrikanın ne olduğunu bilmez; böyle bir durumda olan bir devletin bütün iyi neticelerine bakmıyarak hatalar yapması, yanlış hareketlerde bulunması pek normal olur.*

Bu suretle, ulus hakkında malûmat veren sayım, devleti bu gibi hatalardan, yanlış hareketlerden korur ve ulusa karşı ödevlerini yapabilmek yollarını gösterir.

İşte bunun içindir ki devletler ulus için değil, uluslar devlet içindir kaidesi hâkimken devletler sayıma önem vermezlerdi. Kaziye tersine döndüğü zamanlardanberidir ki devletler, sayım gibi ulusa iyi hizmet yollarını gösteren vasıtalara başvurmağa başladılar.

Şimdi bakalım devlet sayım sayesinde ulusa karşı ödevlerini nasıl iyi yapmak imkânını buluyor.

Farzediniz ki bir sayım halkın sayısının ondan evvelki sayımdaki miktardan daha az olduğunu meydana koyuyor.

Bunu gören devlet adamı derhal araştırmağa başlar, acaba azalma evlenmelerin azalmış olduğundan mı, ya ölümün doğumdan çok olmasından mı, veya gıdanın kifayet etmediğinden mi, veya muhaceret vaki olduğundan mı ileri geliyor.

Araştırmaların sonunda bu sebeblerden herhangi birisi kendisini gösterirse devlet derhal o sebebin izalesi çarelerine bakmağa başlar.

Meselâ farzediniz ki ölüm doğumdan çok olduğu anlaşılıyor. O halde devlet hemen sıhhî kurumlarının kifayetsizliğine, veya gıdanın azlığına hüküm verir ve derhal sıhhî kurumların iyileşmesi ve çoğalması, ya gıdanın bollaması ve ucuzlaması için tedbirler alır; çünkü biliyor ki almazsa gitgide bu sebebler kuvvetlenir, halkın azalma hâdisesi büyür, soy inkıraza doğru yol alır ki devletin kendisinin de inkırazı demektir.

Keza, farzediniz ki iki sayım arasında okuyup yazanların sayısının azaldığı veya durgunluğu anlaşılır; derhal devlet buna karşı tedbirler alarak mekteblerin çoğalmasına bakar.

Bu suretle ulusal hal ve durum hakkında sayım yolile malûmat alan devlet adamları derhal en çok faaliyetlerin en çok ve en önemli eksiklik üzerinde toplar ve ulusu tutulmuş olduğu arızadan kurtarmağa çalışır.

Görüyorsunuz *nüfus sayımının önem ve değeri büyüktür ve bilhassa ulus için büyüktür. Zaten böyle olmasaydı bütün medenî uluslar bunca zahmetler ve paralar sarfederek sayım yaptırırlar mıydı? Öyle ülkeler vardır ki her üç yılda bir bu yolda büyük paraları sarfetmektedirler. Fakat o paralar kaybolmuyor, yüzde bin faizle geri alınıyor.*

İşte bu gibi yerlerde halk sayımın faydalarını o kadar iyi anlamış ve takdir eylemiştir ki devletin bu alandaki faaliyetini kolaylaştırmak için elinden gelen yardımı esirgemez; halk kendisi bizzat sayım listelerini doldurur ve doğru ve hakikî malûmat vermeğe dikkat eder. - Çünkü bu malûmattır ki devlete önderlik edecektir. Açıktır ki alınan malûmata yalan veya yanlış şeyler karışırsa - masraflar ve zahmetler badühava olur.

*Hiç şüphe yoktur ki Türk ulusu da bu önemli ve erdemli işte devletin yardımına koşacak ve işin muvaffakiyetle neticelenmesine her türlü himmet sarfından geri durmıyacaktır.*

***AHMED AĞAOGLU***

# Hayvan Sergisi açıldı

## Sergide iyi yetiştirilmiş güzel hayvanlar teşhir edilmiş ve sahiblerine 2000 lira mükâfat verilmişti

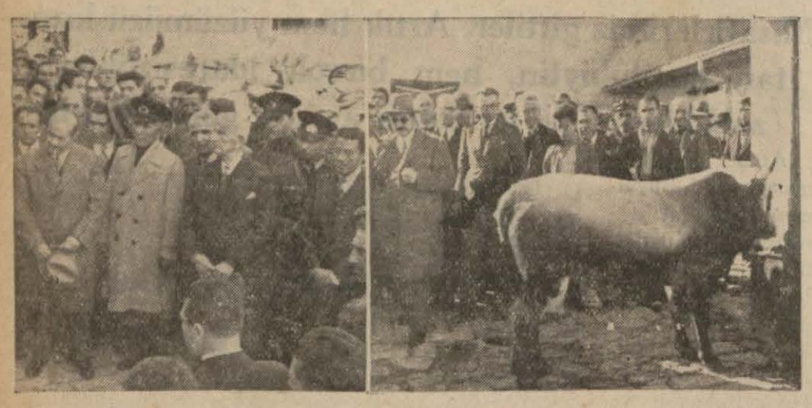

***Sağda sergi gezilirken, solda söylev dinleniyor***

Ehlî hayvan sergisi dün, Edirnekapı fennî temizlik ahırlarında saat 14,5 ta İlbay Muhiddin Üstündağ tarafından açılmıştır.

Açılış töreninde İstanbul Kumandanlığına ve İstanbul Baytar Direktörlüğüne bağlı birçok baytarlarla Belediye erkâm ve davetliler bulunmuştur.

Muhiddin Üstündağ sergiyi açtıktan sonra sözü İstanbul Baytar Direktörü Etheme bırakmıştır. Baytar Direktörü cumhuriyet hükûmetinin hayvan yetiştirme ve ıslah işlerine verdiği önemden bahsetmiş ve demiştir ki:

«— Tarım Bakanlığından gelen talimatname üzerine geçen senedenberi yabancı ırklardan olan at, katır, eşek, koyun ve sığırları sergiye alıyoruz. Pek yakında bizim hayvanlarımızı da gerek beden şekillenmesi, gerek temiz kan itibarile en yüksek bir dereceye yükselmiş göreceğiz» demiştir.

Bundan sonra sergi İlbayla davetlilere gezdirilmiş, kendilerine izahat verilmiştir.

Üç gündür yapılan seçmeler dün nihayetlenmiş, olgun hayvan yetiştirenlere 2000 lira mükâfat dağıtılmıştır.

Halkta hayvan yetiştirmeğe, bilhassa iyi hayvan yetiştirmeğe büyük bir alâka uyandığı sergiden anlaşılmaktadır. Birkaç yıl önceki sergilerde göremediğimiz güzel hayvanları çalışkan halk bize bu sergide gösterebilmiştir.

Sergi perşembe akşamına kadar herkese açıktır.

# Şehir ve Memleket Haberleri

## Tarife uzmanı tekrar faaliyete girişti

### M. Royter Bakanlığa yeni bir rapor verecek

Ekonomi Bakanlığı tarife uzmanı Royter deniz tarifelerimiz üzerinde genel olarak yaptığı ilk etüdler sonucunu bir raporla Bakanlığa bildirmiştir. Bakanlıkta bu uzmanın nezaretinde olmak üzere bir tarife bürosu kurulmuştur. Eski Denizyolları ve Vapurculuk Sosyetesi işletme direktörü Bürhanettin de bu büronun şefliğine tayin edilmiştir.

Uzman Royter Ankaradan tekrar şehrimize gelerek etüdlerinin ikinci kısmına başlamıştır. Bu sefer Akay, Şirketi Hayriye, Halic vapurları idarelerile Denizyolları İdaresinin ve Vapurculuk Sosyetesinin tarife ve navlunlarını ayrı ayrı inceliyecektir.

Royter şimdiki halde işe Boğaziçi vapurlarına aid terifeleri tetkikle başlamıştır. Bu tetkikatta ücretleri tesbite âmil olan bütün sebebler ve bunlara aid hesablar gözden geçirilmekte olduğundan Royter Şirketi Hayriyeye giderek alâkadarlardan izahat almış, tarife formüllerini de gözden geçirmiştir. Bu arada bittabi sosyete ile bir kısım Boğaziçili halk arasında bilet ücertlerinden çıkan anlaşamamazlığın sebebleri de tetkik edilmektedir.

Tarife uzmanı ilimizde bir ay kadar kalıp bu tetkiklerini ikmal ederek Ankaraya gidecektir.

Uzmanın bu tetkiklerinde vardığı sonuçlar Bakanlık tarafından kabul edildikten sonra deniz müesseselerine aid tarifeler yeni esaslara göre baştan tesbit edilecektir.

Bu sebebden Şirketi Hayriye ile Akay idaresinin eylûlden itibaren tatbiki gerekli olan yeni altı aylık tarifeleri Ekonomi Bakanlığınca kabul olunmamış, eski tarife iki ay müddetle uzatılmıştır.

***Deniz ücretleri tarifesi***

Ekonomi Bakanlığının tasdik ettiği yeni ücret tarifesi dün Liman Genel Direktörlüğüne bildirilmiştir. Dün akşam saat 17 de Genel Direktörün başkanlığı altında toplanan Direktörler encümeni tarifeyi tetkik ve ona göre alınacak tedbirleri tesbit etmiştir.

Yeni tarife geçen defakinden pek farklı değildir. Yalnız tarifede manaları müphem kalan ve alınacak ücret hususunda ihtilâflara yol açan kısımlar tasrih edilmiştir.

Tarifede su ücretleri kısmen indirilmiştir.

Supalan ücretlerinde şimdiye kadar her gün için 12,5 kuruş alınırken bundan sonra on bünden ötesi için günde 20 kuruş alınması takarrür etmiştir.

Yeni tarife bugün tatbik sahasına konulacaktır.

*ŞEHİR İŞLERİ*

### Kurtuluş bayramı hazırlığı

Kurtuluş bayramı programını hazırlamak üzere teşekkül eden komisyon, dün Urayda toplanarak programı hazırlamıştır.

### Sütlere etiket konuluyor

Bugünden itibaren, sütlere, yeni talimatnameye göre etiket konulmağa başlanmıştır. Etiketsiz süt satan ve sütlerin cinslerine göre etiket koymıyan sütçülerden ceza alınacaktır. Hem bu hususun, hem de sütten yapılan maddelerin sık sık kontrol edilmesi ve mevcud talimatnameye mugayir hareket edenlerin cezalandırılması için dün Uray şubelere emir vermiştir.

*SAĞLIK İŞLERİ*

### Bulaşık hastalıklardan koruma

Uray, halkı bulaşık hastalıklardan korumak için hıfzıssıhha talimatnamesinin bu hususa dair maddelerini bir yayım halinde şubelere dağıtmağa karar vermiştir.

*P. T. TELEFONDA*

### Yeni Galata postanesi

Galata postanesi için Karaköyde Deniz Yolları acentalığı yanında tutulan yeni binanın hazırlıkları bitirilemediğinden postahane henüz taşınamamıştır. Maamafih postanenin yalnız boya işi kalmıştır. Bu da iki güne kadar bitirilecek ve postane birkaç güne kadar yeni bınasına taşınacaktır.

**20 İLKTEŞRİN - PAZAR**

**Genel Nüfus Sayımı**

**Sayım ve kontrol memurluğu ulusal bir ödevdir. Bu ödevi seve seve ve önemle yapınız.**

*Başvekâlet*
*İstatistik Umum Müdürlüğü*

## Kurbalıdere - Gazhane tramvay yolu

### Yeni hat dün törenle işlemeğe açıldı

Kadıköy cihetinde Gazhane ile Kurbağalıdere arasında yapılan tramvay yolu dün işlemeğe açılmıştır. Törene, Cumhuriyet Halk Partisi Hasanpaşa ocağı başkanı Tevfiğin bir söylevile başlamıştır. Tevfik bu söylevinde İstanbul Urayının, ve Üsküdar - Kadıköy Tramvay sosyetesinin Kadıköy halkına karşı gösterdiği önemi bu son yolla isbat ettiğinden dolayı halk namına kendilerine teşekkür etmiştir.

Tevfikten sonra Sosyete Direktörü Necmeddin Sahir bir söylev vererek sosyetenin, halkın rahatı için gerek olan fedakârlıklardan çekinmiyeceğini beyan eylemiştir. Söylevlerden sonra Tevfik tarafından kordelâ kesilmiş ve halk ilk tramvaya binerek Kurbağalıya kadar gitmiştir.

Yol dünden itibaren halka açılmıştır.

## Tevfik Rüştü Aras

### Dış Bakanı bugün Cenevreden geliyor

Cenevrede bulunan Dış İşleri Bakanı Tevfik Rüştü Aras bugünkü ekspresle şehrimize gelecektir.

Tevfik Rüştü Aras bu akşamki trenle Ankaraya gidecek, Cenevredeki siyasî temasları hakkında Atatürk ve İsmet İnönüne izahat verdikten ve icab eden talimatı aldıktan sonra tekrar Cenevreye giderek Cemiyeti Akvam içtimalarına iştirak edecektir.

*MALİYEDE*

### Dün maaş verildi

Memurların birinciteşrin maaşları dün tevzi edilmiştir.

### Varidat müdür muavini

Şehrimizde bulunan Finans Bakanlığı varidat umum müdür muavini Hayreddin Taluy Ankaraya gitmiştir.

*MUTEFERRİK*

### Kâbil elçimiz

Kâbil elçimiz Memduh Şevket İç İşleri Bakanlığile temas etmek üzere Ankaraya gidecektir.

### Nüfus Direktörü gitti

Trakyadan şehrimize dönen Nüfus Genel Direktörü Faik dün akşam Ankaraya gitmiştir.

*KURUMLARDA*

### Kabzimalların seçimi

Kabzımallar Kurumunun iki gün evvel yapılan seçiminden sonra reyler sayılmış ve Şehab, Mehmed, Mehmed Sağırzade, Hüseyin iki kardeşler, Bahri Doğan ve Bekirin yeni idare heyetine seçildikleri anlaşılmıştır.

Kabzımallar kurumunun yeni şekilde adı da değiştirilmiş, (Kuru ve yaş meyvacılar cemiyeti) ne çevrilmiştir. Yeni cemiyet için bir de yeni nizamname yapılmıştır.

*ECNEBİ MEHAFİLDE*

### Atina Şarbayı gitti

Geçen cuma günü uçakla şehrimize gelen Atina şarbayı Koçyas dün gene uçakla Atinaya gitmiştir. Konuk şarbay Büyükdere uçak istasyonunda İlbay Muhiddin Üstündağ, Yunan elçisi ve konsolosu tarafından uğurlanmıştır.

### Alman Başkonsolosu

Mezunen memleketinde bulunan Alman Başkonsolosu doktor Toepke Almanyadan İstanbula dönmüştür.

## Değiştirilen ilk okul öğretmenleri

### Yeni mekteb mezunlarına henüz vazife verilmedi

İlk okul öğretmenlerine aid değişme listesi dün Kültür Direktörlüğüne bildirilmiştir. Listede, on kadar başöğretmenle altmış kadar öğretmenin yerleri değiştirilmiştir. Bunlar kısmen kendi arzularile, kısmen de il inzıbat meclisinin verdiği karar üzerine değiştirilmişlerdir. Bu sene İstanbul Kültür Direktörlüğü emrine verilen muhtelif öğretmen okulları mezunlarına, henüz ödev verilmemiştir. Genc öğretmenler ancak yakında bildirilecek liste ile vazife alacaklardır. Değişme listesi yarın ilk okullara bildirilecektir. Listede değiştikleri bildirilen öğretmenler, ilkteşrin maaşlarını eski ödevlerinin bulunduğu okullardan alacaklardır.

***Orta okutum kitabları***

Liselerle, orta, öğretmen ve ertik okullarında okutulan orta okutum kitablarına aid liste dün bütün ilgili okullara bildirilmiştir. Kültür Bakanlığında bu sene orta okutum kitablarını, dil devrimini gözönünde bulundurarak inceliyen komisyon bu seneki kitab listesine, şimdiye kadar orta okutum kitabları arasında bulunan Seraceddinin (Hayvanî teşrih) kitabını koymamıştır. Bununla beraber bu kitab yerine hangi kitabın okutulacağı ve yahud teşrihi hayvanî dersinin müfredat programından kaldırılıp kaldırılmadığını de ilgili okullara bildirmemiştir. Bu yüzden hem öğretmenler, hem de okul direktörleri zorluklarla karşılanmışlardır. Dün bazı okul direktörleri Kültür Direktörlüğüne başvurarak meseleyi sormuşlardır. Fakat bu ders hakkında Kültür Direktörlüğünde kat'i bir malûmat bulunmadığından keyfiyet Bakanlıktan sorulmuştur.

***Kıdem zammı ve makam maaşları***

İlk okul başöğretmenlerile ilk tedrisat enspektörlerine verilecek kıdem zammı ve makam maaşına aid emir dün Kültür Direktörlüğüne ve İlbaylığa bildirilmiştir. Fakat hususî muhasebe bütçesinde kıdem zamlarile makam maaşları hakkında tahsisat yoktur. Kanunen verilmesi matlub olan bu paralar için hususî muhasebenin bir çare bulması icab etmektedir. Düne kadar bu mesele için henüz bir çare bulunmamıştı.

*DENİZ İŞLERİ*

### Şamandıralar boyanıyor

Deniz Tecim Direktörlüğü tarafından geçenlerde mazutla kirlenen liman şamandıralarının boyatılmasına başlanmıştır.

Liman idaresi kendisine aid merakibi de yeniden boyatmaktadır. Bunlara aid masraflar denize dökülen mazutların sahibi olan Sokoni Vakum kumpanyasından istenecektir.

### Tecim Direktörlüğünde teftiş

Ekonomi Bakanlığı Enspektörleri tarafından Deniz Tecim Direktörlüğü muamelâtının teftişine devam edilmektedir. Enspektörler bu idareden sonra Tahlisiye Genel Direktörlüğile Deniz Ticaret mektebi ve Balıkçılık Enstitüsü muamelâtını da teftiş edeceklerdir.

### Gülcemal tamirden çıktı

Uzun zamandanberi faal kadrodan çıkarılmış olan emektar Gülcemal vapuru tamir edilmiş ve tekrar postalara konmuştur.

Gülcemal vapuru bir müddet Karadeniz hattında çalışacaktır.

*KÜLTÜR İŞLERİ*

### Dünkü toplantı

Lise ve orta okul direktörleri dün Kültür Direktörü Mehmed Eminin başkanlığında toplanarak açılacak yeni şubeler hakkında geç vakte kadar görüşmüşlerdir.

## Babıalinin tarihsel kapısı onarıldı

Eski Babıalinin Soğukçeşme caddesine açılan tarihî kapısı pek harab olduğu için kapatılmış ve uzun aylardır tamir edilememişti. Nihayet son günlerde yapılan tamiratla kapı düzeltilmiş ve dünden itibaren açılmıştır. Resim kapıyı onarıldıktan (tamir edildikten) sonra göstermektedir.

# Siyasî icmal

## İngilterenin Fransaya cevabı

Birkaç hafta var ki İtalyanin Habeşistanı harble istilâya karar vermiş olduğuna artık hiç kimse şüphe etmiyor. Bu vaziyette İtalyaya karşı Uluslar Kurumu andlaşmasının on altıncı maddesinde zecrî tedbirlerin tatbiki er geç zarurî bir şekil alacaktır. İngiltere bunların tatbikına taraftar olmakla beraber kendi başına hareket etmek istamiyor. Diğer aza devletlerin ve bilhassa Fransanın filen iştirakini şart koşuyor. Fransa Avrupadaki bütün politikasını Uluslar Kurumu andlaşması üzerine kurmuş olduğundan bunun hükümlerini müdafaa için tabiatile İngiltere ile birlikte hareket etmek mecburiyeti karşısında bulunuyor.

Maamafih Paris hükûmeti bir yandan da geçen kânunusanide İtalya ile yaptığı anlaşma sayesinde temin ettiği siyasal, süel faideleri, zecrî tedbirleri tatbika iştirak etmek suretile kaybettiği zaman Avusturya meselesinde büsbütün yalnız kalmamak istiyor. Zecrî tedbirlerin Avrupada tatbiki icab ettiği takdirde İngilterenin şimdiki kadar merbutiyet ve sadakatle bu işe iştirak edeceği hakkında şimdiden teminat almağa lüzum görüyor.

İngiliz Dış Bakanı Sir Samuel Hoare Uluslar Kurumu konseyinde verdiği söylevde bu hususta hayli izahat vermişti. Fakat Fransa bununla kanaat etmiyerek bir nota ile İngiltereden sarih teminat istedi.

İngiltere cevabını uzun müddet geciktirdikten sonra nihayet verdi. Londra hükûmeti bu cevabla yalnız Fransaya değil İngiltere ile hususî müzakere teklifinde bulunan İtalyaya dahi mukabele etti, hususî müzakere zamanının artık geçtiğini ve meselenin ancak İtalya ile Uluslar Kurumu arasında hallolunabileceğini anlattı.

Cevabın Fransaya aid olan cihetine gelince İngiltere hükûmeti Uluslar Kurumu uzlaşmasının ihlâl edilmesine karşı bu andlaşmadaki teahhüdlerini Avrupada dahi tamamile ifa edeceğini bildirdi. Cevabın bu kısmı Fransayı tamamile memnun edecek mahiyettedir. Fakat İngiltere hükûmeti bu teahhüdünü birçok şart ve kayidlere bağlamıştır.

Bunlardan başlıcaları şunlardır:

1 — İngiltere bu teahhüdü yalnız başına degil başka aza devletlerin iştirakı ile yerine getirecektir. Yani Habeş meselesinde olduğu gibi ancak bütün aza devletler birleştikleri ve zecrî tedbirlere hep birden iştirak ettikleri takdirde İngiltere dahi teahhüdlerini tanıyacak ve ifa edecektir.

2 — İngiltere hükûmeti ancak tahrik edilmeksizin yapılan bir tecavüz vukunda harekete gelecektir. Meselâ Memel meselesinde olduğu gibi karşı taraf birçok haksızlıklarla Almanyayı tahrik edip te Almanya harekete geçerse İngiltere bunu pek te tecavüz saymıyacaktır.

3 — İngiltere hükûmeti herhangi bir muahedenin ifa edilmemesini tecavüz saymıyacaktır. Bu kayde nazaran Versay muahedesinin daha birçok maddelerinin ihlâl edilmesi İngiltere için tecavüz sayılmıyacaktır.

4 — İngiltere hükûmeti muahedeleri sabit ve lâyetegayyer saymıyor ve bilâkis elâstikiyetini emniyet bakımından lüzumlu buluyor. Yani Macaristanın hududlarını değiştirmek için yapacağı teşebbüsler ve gayretler İngilterece tecavüz sayılmıyacaktır.

5 — İngiltere hükûmeti herhangi tecavüzü ve kabahati ahval ve şeraite göre derecelere ayırmağı ve ona göre karşılık göstermeyi kendisine prensip yapmıştır.

İngilterenin bu kayid ve şartlarına göre Avrupada zecrî tedbirlerin tatbiki ancak M. Musolini gibi mutlaka harbe karar vermiş bir hükûmet reisinin ortaya çıkmasına bağlıdır. Bunun için Fransızlar İngilterenin cevabından zahiren memnun görünmüşler, fakat hakikatte memnun olmamışlardır. Çünkü dilekleri bilâkayıd ve şart kabul edilmemiştir.

***MUHARREM FEYZİ TOGAY***

### Basın kongresi

İstanbul Basın kurumundan: İstanbul Basın kurumu mutad senelik kongresi 3 birinciteşrin 1935 perşembe günü saat 14 te kurum merkezinde toplanacaktır. Sayın üyelerin gelmelerini dileriz.

**Cumhuriyet**

**Nüshası 5 Kuruştur**

| Abone şeraiti | Türkiye için | Hariç için |
|---|---|---|
| Senelik | 1400 Kr. | 2700 Kr. |
| Altı aylık | 750 | 1450 |
| Üç aylık | 400 | 800 |
| Bir aylık | 150 | yoktur |

# SON HABERLER...
TELEFON TELGRAF ve TELSİZLE

## Hindistanda ayaklanma

### İngiliz kuvvetlerile asi kabileler arasındaki çarpışmada İngilizler bozguna uğradılar

Londra 1 (A.A.) — Hindistanın batı kuzeyinde İngiliz kuvvetlerinin uğradığı bozgun hakkında yayılan resmî bir bildiriğde bu kuvvetlerin çok üstün bir kuvvetle karşılaştığı ve iki taraf için de ağır olan çetin bir savaştan sonra İngilizlerin geri çekildiği bildirilmektedir.

Simla 1 (A.A.) — Resmî bir bildiriğle haber verildiğine göre Hindistan kuzey batısı sınırındaki kabilelerle İngiliz kuvvetleri arasında yapılan çarpışmada subaylardan ikisi ölmüş, 3 ü yaralanmış ve 70 - 80 kadar da nefer ölmüştür.

Bu kabilelerden birkacı hükûmetle barışçıl ilgiler kurmak dileğinde bulununca, hükûmet, Sofi bölgesindeki hava faaliyetini derhal durdurarak görüşmelere başlanması için delegasyonlar göndermelerini kabilelere bildirmiştir. Hal böyle iken, dün bir keşif yapan Wachajawar bölgesine mensub kuvvetler, Achkar kabilesi muhariblerinin taarruzuna uğramışlardır. Düşmanın pek ağır zayiata uğradığı sanılmaktadır.

Bildiriğ, «hükûmetin takınacağı durumu yeniden incelemekte olduğunu» ilâve etmektedir.

## Macaristan büyük bir hava devleti olacak

### Alman Hava Bakanlığı yönetgerinin Macaristandaki tetkikleri

Budapeşte 1 (A.A.) — Alman Hava Bakanlığı yönetgeri General Milch, Macar Havacılık merkezlerine yaptığı göretle, Macar havacılığının şimdiki durumu hakkında bir fikir edinmek fırsatını elde etmiştir.

Trianon andlaşması mucibince, Macaristan bir süel havacılığa sahib olmak hakkını haiz değildir. Maamafih, Tecim Bakanlığına bağlı ve işyarları üniformalı süel terbiye görmüş bir havacılık ofisi mevcuddur. Macaristan, ileride kendisine büyük bir hava devleti olmak imkânını veren bir teşkilât kurmuştur.

Süel uçaklar çok az olduğundan, ofise bağlı olan birçok pilotlar antrenmanlarını spor uçakları üzerinde yapmaktadırlar.

Macaristan kuvvetli bir havacılık kurmak özgürlüğünü elde edince önemli miktarda süel uçaklar satın alınması meselesi ortaya çıkacaktır. Bu takdirde Macaristan, müsaid siyasal ve ekonomik ilgilerde bulunduğu ülkelere müracaat edecek ve böylelikle ulusal ekonomisinin tahammül edebileceği tediye şartları elde edebilecektir

## Dış tecimimiz için hatalı bir zihniyet

### Tecim Odaları müracaatlere cevab vermiyorlar

Ankara 1 (Telefonla) — Bir Fransız firması Ekonomi Bakanlığına müracaatle bazı tecim odalarımızdan şikâyet etmiştir. Mesele şudur:

Hayli zamandanberi Aydın incir kooperatifinin Fransada mümessilliğini yapan bu firma Türkiyeden elma almak istemiş ve iyi elma yetiştirmekle tanınmış mıntakaların tecim odalarına bu arada Kastamonu, Malatya, İzmit, Gümüşane, Amasya ve Niğde Tecim Odalarına mektublar yazmış, ihracat tacirlerinin tanıttırılmasını rica etmiş ve bazı malûmat istemiştir. Firma uzun zaman beklediği halde Amasya Tecim Odası müstesna olmak üzere diğerlerinden hiçbir cevab alamamıştır.

Bundan başka gene Türkiyeden taze balık ithali için İstanbulda bir dalyan sahibine yapılan müracaat te cevabsız kalmıştır. Alâkadarlar memleketin ticaretini kolaylaştırmak ve bu yoldaki her müracaati benimsiyerek ilgililere bildirmenin Tecim odalarına düşen ulusal ve başlıca bir ödev olduğunu, bu münasebetle de kayde lüzum görüyorlar. Ödevlerimizin sürümü için her fedakârlığa girişmiş olan hükûmetimiz çalışmalarına arasız olarak devam etmekte ve çok iyi sonuclar almaktadır. Böyle bir vaziyette teessürü mucib olan cihet dış pazarlardan yapılan bazı müracaatlerin cevabsız kaldığı hakkındaki şikâyetlerin tevali etmesidir.

## Ş. Karahisarda kar yağdı

### Karadenizde fırtına bütün şiddetile devam ediyor

Şibinkarahisar 1 (A.A.) — İki gündenberi devam eden yağmurdan sonra sabaha karşı dağlara ve kasabaya kar yağmıştır.

Giresun 1 (A.A.) — Dünkü fırtınada limanda demirli iki yük motörü daha batmıştır. Bunlarla batan motörlerin sayısı beşi bulmuştur. Fırtına devam ediyor.

### Türkiye - Finlandiya ticaret andlaşması

Ankara 1 (Telefonla) — Finlandiya ile Ankarada imzalanmış ve bir temmuzdan itibaren meriyete konulması Bakanlar Kurulunca tasdik edilmiş olan ticaret andlaşması tasdik edilmek üzere Kamutaya verilmiştir.

### Evkaf memurlarının maaşı

Ankara 1 (Telefonla) — Evkaf Umum Direktörlüğü memurları aylıklarının tevhid ve teadülüne dair olan kanunda bazı değişiklikler yapılması ve bir madde eklenmesi hakındaki kanun lâyihası Kamutaya verilmişti. Lâyihanın yeniden bazı tetkikler için geri alınması mevzuu bahistir.

### Talebenin izci elbisesi giyeceği doğru değil

Ankara 1 (Telefonla) — Bütün lise ve ortamekteb talebelerinin daimî surette izci elbisesi giymeğe mecbur tutulacakları hakkında bazı gazetelerde görülen haberler burada yalanlanmaktadır.

### Parlâmentolar konferansında önemli bir söylev

Londra 1 (A.A.) — Arsıulusal parlâmentolar tecim konferansının açılışında söz alan Newille Chamberlain, demiştir ki:

«— Avrupa işlerinin bugünkü gergin şartları içinde, durluk (istikrar) için yapılacak her teşebbüs tamamile mantıksız bir hareket olacaktır.»

## Selânik mitinginde 89 kişi yaralanmış

### Cumhuriyetçiler savaşa devam edecekler

Atina 1 (Özel) — Pazar günkü Selânik çarpışmalarında 89 kişinin yaralanmış olduğunu gazeteler yazıyor. Hürriyetperver parti lideri Sofulis yaralıların bulundukları hastanelere giderek hatırlarını sormuştur.

Bütün Cumhuriyet partileri toplanarak genoyda yapacakları savaşa daha hararetli bir şekilde devama karar vermişlerdir.

Cumhuriyet partilerinin Selânik hâdiselerine dair yaptıkları protestolara iştirak eden eski Dış Bakanı Mihalakopulos «Yunanistan baştanbaşa kana boğulacağına, hükûmet parlâmentonun kararile kralı getirseydi daha iyi yapardı» demiştir.

Cumhuriyetçi kurumlar bu hâdiselere meydan veren Makedonya İlbayile Selânik Polis Direktörünün azlini istemişlerdir.

Atina 1 (Özel) — Başka yerlerde de Selânik hâdiselerine benzer kanlı hâdiselerin önüne geçilmek üzere hükûmet açık yerlerde toplantıyı menetmiştir. Cumhuriyet savaşı üyelerinden tevkif edilenler kefaletle bırakılmışlardır. Bunlar memleketin sükûtunu bozmak kabahatinden ayın 7 sinde muhakeme edileceklerdir.

General Kondilis Lârisada verdiği söylevde ahaliye krallıktan yana rey vermelerini tavsiye etmiştir.

***Birçok saylavlar reyiamdan evvel Kralı getirmeğe çalışıyorlar***

Atina 1 (A.A.) — Halkçı parti saylavları arasında kralın plebisitten evvel memlekete dönmesi için çalışmalar gittikçe artmaktadır. Daha şimdiden 120 saylav bu harekete iştirak etmişlerdir. Kralın dönebilmesi için 151 saylavın reyi lâzımdır.

### Danimarkada yeni seçim

Kopenhag 1 (A.A.) — Saylavlar kurulu 2 ilkteşrinden itibaren dağıtılmıştır. Yeni seçimlere 22 ilkteşrinde başlanacaktır.

Saylavların ve senatörlerin yaptıkları müşterek toplantıda Başbakan Stauning ekonomik kırizlerin hallinde muhalefet ile beraber çalışmak imkânsız olduğundan yeni seçimler yapacağını bildirmiştir.

Kopenhag 1 (A.A.) — Danimarka parlâmentosu, kışlık toplantısına bugün başlıyacaktır. Bu devre, parlâmentonun son devresidir. Folketingin yeni seçimi evvelce olduğu gibi sonbaharda yapılacaktı. Fakat hükûmetle muhalefet arasındaki anlaşmazlıklar dolayısile buna imkân görülememiştir.

### Fransa ile Almanya anlaşabilirler mi?

Paris 1 (Özel) — Eski Finans Bakanı Kayyo bugün neşrettiği bir makalede Fransanın Almanya ile anlaşması lüzumunu ileri sürmektedir. Tanınmış Fransız muharrirlerinden Gustav Herve de La victoire gazetesinde Fransa için Almanya ile birleşmekten başka çare kalmadığını yazmaktadır.

### Litvanya kabinesi

Londra 1 (A.A.) — Başka gazeteler, Litvanya kabinesinin çekilmesi haberinin doğru olmadığını bildirdikleri halde Deyli Meyil gazetesinin Memel aytarı, bu haberin doğru olduğunu ve yeni başkanın Kovno şarbayı M. Merkis olduğunu bildirmektedir.

### PARİS BORSASI

Paris 1 (Özel) — Paris Borsasının bugünkü kapanış fiatleri şunlardır:

Londra 74,48, Nevyork 15,17 1/4, Berlin 610, Brüksel 256,25, Madrid 207,25, Amsterdam 1027, Roma 123,75, Lizbon 68, Cenevre 493,87 1/2, bakır 39 1/2 - 40, kalay 231, altın 141,7 1/2, gümüş 29, 3/8

## Romanyalı uçakçılara şölen

### Ankarada verilen bu şölende Başbakan da bulundu

Ankara 1 (A.A.) — Rumen uçakçıları başlarında albay Nigresco olduğu halde bugün saat 17 de Zafer anıtına giderek bir çelenk koymuşlardır.

Bu törende süel bir kıt'a selâm resmini ifa etmiş ve Rumen - Türk ulusal marşları çalınmıştır.

Ankara 1 (A.A.) — Şehrimizde bulunmakta olan Rumen uçakçıları onuruna bugün Türk Hava kurumu tarafından Şehir lokantasında bir öğle şöleni verilmiş ve şölende konuklarımızdan başka Hava Müsteşarı Celâl, Genel Kurmay Hava Müşaviri Mecid ve Rumen elçisi ve elçilik ileri gelenleri bulunmuştur.

***Elçilikteki şölen***

Ankara 1 (A.A.) — Rumen uçakçıları şerefine Romanya elçisi tarafından bu akşam elçilik binasında bir akşam şöleni verilmiş ve çok samimî bir hava içinde geçen bu şölende, Başbakan İsmet İnönü ile İş İşleri Bakanı ve Dış İşleri Bakan vekili Şükrü Kaya, Dış İşleri Bakanlığı Genel Sekreteri Numan Menemencioğlu, Sü Bakanlığı Hava Müsteşarı Celâl, Genel Kurmay Hava Müşaviri Mecid, Uçak okulası direktörü albay Salim, Ankara As Şarbayı Tahsin, Türk Hava kurumu başkanı Fuat Bulca, muavini Feridun, Çekoslovakya elçiliği müsteşarı, Yugoslavya elciliği isgüderi ve ateşemiliterile Türk uçakçıları, Dış İşleri Bakanlığı, Romanya elciliği ileri gelenleri hazır bulunmuşlardır.

### Sellerin Adana hattında yaptığı tahribat

Ankara 1 (Telefonla) — Son yağmurlardan hasıl olan seller Adana hattında Osmaniye ile Mamure arasında mahallinde tetkik ederek tedbirler almak üzere Devlet Demiryolları yol müdür muavini Galibin başkanlığı altında bir heyet bu mıntakaya hareket etti. Sellerin az çok tahribatı yüzünden son günlerde bazı trenler teahhurla gelmektedir.

## Adisababa ve Roma mektubları

## Zecrî tedbirler tatbik edilirse İtalya ne yapacak?

### Adisababadaki geçid resminde bir Habeş muharibi İtalyan elçisinin üzerine yürümeğe kalkıştı

***Habeş Imparatoru, ecnebi elçiler ve memleketin ileri gelenlerile beraber geçid resminde***

### *Roma mektubu*

Roma 26 — Zecrî tedbirlerin tatbikı ihtimali burada şüphe ile karşılanmaktadır. Buna rağmen böyle bir vaziyette İtalyanın hareketlerine devam edebilmesi için zarurî olan tedbirler alınmıştır. Bu şüphenin sebebi, bugün zecrî tedbirler alınmasını tasavvur eden memleketlerin, bunların tatbikı halinde, İtalyadan fazla zarara girecekleri keyfiyetidir. Meselâ 1934 te, İtalya, İngiltereden 702 milyon liretlik mal almış ve İngiltereye ancak 530 milyonluk mal satmıştır.

İtalyanın aldığı tedbirlere gelince, bunlar pek çoktur. Şimdiye kadar gümrük resmine tâbi olan tungıten, kobalt, karbon, bismut gibi bazı kimya mddeleri, İtalyaya serbestçe girmektedir. Tüfek dipçiği imalinde kullanılan ceviz kütükleri de gümrüğe tâbi tutulmuyor. Zecrî tedbirlerin muhtemel tatbikına kadar, bu maddeler kâfi derecede ithal edilmiş olacaktır.

İnşaatta demir kullanmak maddeten imkânsız bir hale gelmiştir. Benzin istihlâki, perakende fiatlerin son derece yükselmesi üzerine azalmıştır.

Yabancı memleketlerden buğday ithalinin yasak edilmesi üzerine imkân dahiline giren spekülâsyona mâni olmak için, Tarım Bakanlığı, fiatlerini indirmek üzere, elinde piyasaya çıkarılmağa mahsus iki milyon kental buğday bulunduğunu bildirmiştir.

İtalya, Uluslar Sosyetesi zecrî tedbirlere karar verdiği takdirde, Cenevre haricindeki memleketlere müracaat etmek niyetindedir. Brezilya ile, soğuk et hakkında yeni bir kuntrat yapılmıştır. Arjantinin zararına olan bu işin sebebi, Brezilyanın Uluslar Sosyetesine dahil bulunmaması ve İtalya - Brezilya ticaretinin, her halde devam edeceğinin muhakkak görülmesidir. İtalyan - Japon münasebetlerinin tamamile düzelmiş olmasının, doğu Afrika ihtiyaclarının Japonya tarafından temin edilmesini intac edebilecektir.

***Fikirlerde gerginlik***

İtalyan Kamoyu, Cenevredeki müzakerelerin ağır gidişinden usanmağa başlamıştır. Uluslar Kurumuna ve İngiltereye karşı tenkidler tekrar baş gösteriyor. Cenevrenin, İngiltere tesiri altında, Uluslar Kurumu andlaşmasının ancak Habeş tezi lehinde olan maddelerini tatbik etmek istiyeceği ve İtalya isteklerinin gerçekleşmesini sağlıyacak olan maddeleri gölgede bırakacağı burada sık sık söylenmektedir. İtalyanlar, Afrikada bir sümürge anlaşmazlığının faşist İtalyaya hücuma ve onun dünya yüzündeki nüfuzunu mahva bahane tutulmak istendiğine gittikçe daha ziyade kanaat getirmektedir. Bu kanaat, haklı veya haksız fikirlerde tehlikeli bir gerginlik hasıl ediyor ve İtalyanların ileri atılmak hususundaki azimlerini kuvvetlendiriyor.

Ne olursa olsun, İtalya, harbin önüne artık geçilemiyeceği ve silâhla halledilecek bir anlaşmazlığın, Avrupada özel mahiyette bir aksülâmel uyandırmıyacağı fikrine yavaş yavaş alışmaktadır. İtalyanlar her şeye tahammüle karar vermişlerdir. Bu düşünüş basında da görülmektedir. Basın, başlıca, iki temayül göstermektedir: 1 — İngiltereye karşı tenkid, 2 — Uluslar Sosyetesine karşı derin bir itimadsızlık.

Giornale d,İtalia Uluslar Sosyetesi toplantısına nihayet verileceği yerde, toplantıların tehiri teklifinin, İngiltere delegesi tarafından ileri sürüldüğünü bunun İtalya üzerinde yapılmak istenen yeni bir tazyike delâlet ettiğini ve bu usulün düzgünlüğünün şüpheli olduğunu söyliyerek diyor ki:

«Asamble, toplantının ruznamesinde yazılı bulunan bütün meseleleri bitirmiştir. İtalyan - Habeş anlaşmazlığı bu ruznamede mevcud değildi. Bu anlaşmazlığı konsey tetkik ediyor ve bunda yegâne salâhiyetli olan odur.»

Tribuna gazetesi, İngiltere hakkında çok acı şeyler yazmaktadır. Bu gazete, hali hazırdaki anlaşmazlığın İtalya ile Uluslar Sosyetesi arasında bir anlaşmazlık olduğu yolundaki İngiliz diyevini reddetmektedir. Tribunaya göre, Uluslar Sosyetesinin kendine göre bir siyasası yoktur, onun siyasası, müteşekkil olduğu büyük devletlerin siyasasından mülhemdir.

Messagero gazetesi «Sabrın hududu» başlığı altında yazdığı bir makalede, gayet kat'i fakat şiddetli olmıyan bir lisanla bütün İtalyan şikâyetlerini tekrar ederek, Cenevre toplantılarının tehirini İtalyayı korkutmağa matuf bir hareket saymaktatır.

Tribuna gazetesi de, İtalyanın, zecrî tedbirlere ne şekilde mukabeleye karar verdiğini söyliyerek diyor ki:

«İtalyaya karşı bir abluka tatbik etmek isteniyorsa, bu hareket bir harb hareketi gibi telâkki edilecek ve harb hareketile karşılanacaktır. Bu sözümüz vaziyeti tasrih maksadile söylenmiştir. Başka bir şey değildir.»

### *Adisababa mektubu*

Adisababa 26 — Habeş muharibleri bugün İmparatorun önünde bir geçid resmi yaptılar. Şiddetli bir yağmur ve dolu müthiş bir tüfek ateşi gibi yeri döğüyordu. Fakat «aslan adamlar» denen muharibler bu fırtınaya bakmıyarak İmparatorun önünde türlü türlü cengâverlikler gösterdiler.

(Aslan Adam) ünvanını almak için bir muharibin hıç olmazsa ya bir aslan yahud bir düşman öldürmüş olması şarttır. Bu muharibler arasında Aduada İtalyanlara karşı harbeden ve büyük Menelikten nişan alan eski askerler dahi vardı. Bunlardan saçı sakalı birbirine karışmış bir ihtiyar İmparatorun karşısına geçerek bağırdı:

«— İmparatorum! Sen daha süt çocuğu iken ben harb meydanında on İtalyanı öldürmüştüm.»

Bu sözleri müteakıb kılıcını salladı ve İtalyanları kıtır kıtır nasıl kestiğini evza ve harekâtile gösterdi.

İmparatorun yanındaki elçiler bu korkunc manzarayı alâka ile seyrettiler. Muhariblerden kırmızı serpuşunda bir aslan yelesi takılı olan bir sipahi İtalyan sefirinin yanına geldiği zaman birdenbire kılıcını kınından çıkardı.

İmparator yüzünü ekşitti. Lâkin muharib bunu görmedi. Gözleri kan çanağına dönmüştü. İtalyan sefiri şaşırdı, sarardı. Muharib tehdidlerini tatbik sahasına koyacak gibi görünüyordu. Nihayet Teşrifat Nazırı mızrağının ucile muharibe dokundu. O da kendine geldi.

«Aslan adam» denen muhariblerden İmparatorun önünde nümayiş yapanlar on beş bin kadardı. Bunlardan bazıları muhafızların saflarını yarıyorlar ve İmparatora yaklaşarak «Avrupalılar ölmelidir» diye bağırıyorlardı.

Şaşkınlığı geçen İtalyan sefiri gülmeğe başlamıştı.

Geçid resmi İmparatorun asrî askeri olan hassa kıtaatının yürüyişi ile bitti.» (Daily Esepress)

## HEM NALINA HEM MIHINA

### Harb Akademisinde

Harb Akademisi, Türk askerliğinin, Türk zabitinin en yüksek irfan yurdudur. Fakat acaba sade bu kadar mı? Hayır. Harb Akademisinde yalnız politika, yalnız askerlik fenni, yalnız harb san'ati, yalnız kumandanlık yani insan kalabalıkları - nı ölüm karşısında ve ölüme sevk ve idare bilgisi öğrenilmez; orada, ayni zamanda, insanlık ta, fazilet te öğrenilir. Harb Akademisi, yalnız bugünün genc erkânıharblerini ve yarının yüksek kumandanlarını yetiştirmekle kalmaz, ayni zamanda eski bir tabirle «insanıkâmiller» yetiştirir.

Harb Akademisinin değerli komutanı Korgeneral Ali Fuad Erdenin, dün verdiği söylevde, bir kurmay subayın (erkânıharb zabitinin) mükemmel bir portresini yaptı. Bu söylevi, Harb Akademisinde dün yapılan törenin tafsilâtı arasında okuyacaksınız ve göreceksiniz ki bir erkânıharb zabiti ideal bir insan tipidir. Erkânıharb zabiti, çok zeki, çabuk anlayışlı, çok çalışkan, doğru gören, doğru ve metodik düşünen, ne nikbin ne de bedbin olmıyan, emval ve eşyayı olduğu gibi gören, sabit fikirlere kapılmıyan, önceden kabul edilmiş kanaatlere dayanmıyan, muayyen düşüncelere meyletmiyen, hesablarında yanılmıyan, «ser veren sır vermiyen» nev'inden ağzı sıkı olan, çelik gibi sağlam sinirli, asla asabiyete kapılmıyan, güçlükle uğraşan ve güçlüğü yenmekten zevk duyan, temiz ve tam iş gören, hesablı olmak şartile cür'etkâr, inadcı değil, fakat sebatlı ve metin olan adamdır.

Bir kurmaysubayda meslek iffeti yüksek olacaktır. O, kumandanına vaziyeti söylerken sadece hakikatlerden bahsedecektir, kendi fikrini kabul ettirmek için hakikati süslemiyecek ve ya gizlemiyecektir; birşeyi olduğundan daha iyi veya daha fena göstermiyecektir; o yalnız hakikatin tercümanı olacaktır.

Bir erkânıharb zabiti dürüst, özü ve sözü doğru, toksözlü bir adamdır. O ateş karşısında cesur olduğu kadar, meslek cesareti, medenî cesaret sahibi de olacaktır ki kumandanının aksi fikirde olduğunu bildiği zaman dahi hakikati, olduğu gibi, söyliyebilsin, kumandanının hoşuna gitmek için ona müdahene etmek mesleğine, vazifesine, hatta memleketine ihanettir.

Bir erkânıharb zabiti feragat sahibi olacak, kumandanının şahsiyeti karşısında kendi benliğini silecektir. Kumandanı, kendi düşüncelerine uymıyan emirler verirse, onları kendi fikriymiş gibi benimsiyecek ve canla başla yerine getirecek, küsmiyecek, passif bir durum takınmıyacaktır. O, erkânıharb zabiti olduğu müddetçe, kendi benliğini kumandanının benliğine karıştıracak kadar yüksek bir feragat ve tevazu gösterecektir.

Erkânıharb, herşeyin aksini söyliyen muteriz ruhlu, menfi ruhlu olmıyacaktır. O, iş görmekten ziyade itiraz etmekten zevk alan, hiçbir şeyi beğenmiyen menfi adam değildir; bilâkis müspet adam, yapıcı adam, yaratıcı adamdır. Erkânıharb zabiti, buna rağmen, kumandanının yanlış bulduğu fikirlerine itirazdan geri durmıyacak, onun nazarı dikkatini celbedecektir. Ve bunu yaparken kumandanına karşı frenk tabirile takt yani incelik gösterecektir. Onun otoritesini yükseltecek, asıl mesul kumandan olduğunu hiç unutmıyan -

[*Lûtfen sahifeyi çeviriniz*]

## Yumurcağın muziblikleri

# Bartın ve Zafranboluda bulunan madenler

## Ekonomi Bakanlığı müşaviri Profesör M. Kranik bu havalide zengin kömür, demir ve boya madenleri buldu ve incelemeler yaptı

Bartın gazetesi, o havaliye giden fen heyeti hakkında şu malûmatı veriyor:

«Profesör Kranik, asistanı Klar ve tercüman Bedreddinden müteşekkil Ekonomi Bakanlığı fen kurulu, Ulus ve Çaycumadaki incelemelerini bitirerek bu hafta içinde şehrimize dönmüştür.

Ulus ve Çaycumadaki kömür madenlerinin durumu kıvanç verecek şekildedir. Çaycumadaki damar Ulustakinden daha iyidir ve daha çok zengindir. Ulustaki maden damarlarının derinde olduğu anlaşılmıştır. Asıl dikkate değer nokta, bu madenin ana damarının, kazamızın Arıt mıntakasında bulunduğunun hesablanmasıdır. Bunu tetkik için Bartına dönen ve Arıt bölgesine giden profesör Kranik, hakikaten Ulus kömürlerinin ana damarının Arıtta olduğunu ve hatta toprağın ancak bir iki metro derinliğinde bulunduğunu tespit etmiştir.

Profesör Kranik ve arkadaşları dün, Safranbolunun Kumluca ve Kocanaz bölgelerindeki madenleri incelemek için Bartından ayrılmışlardır. Oradan Kastamonu yolile Ankaraya gidecekler ve on beş gün sonra tekrar şehrimize gelerek Arıtta esaslı incelemeler yapacaklardır.

Profesör Kranik, şehrimize bir iki saat uzaklıkta ve Boğazla kasaba arasındaki Durnuk köyü civarında da kömür ve demir madenleri bulunduğunu haber alması üzerine, bu bölgede de incelemeler yapmış ve kömürün mevcudiyetini kabul etmiştir. Ancak esaslı bir araştırma ve burgulama yapmadan damarın değeri hakkında bir mütalea ileri sürmeğe imkân olmadığını söylemiştir. Asıl önemli nokta, ayni bölgede bulunduğu sanılan demir madeninin de mevcudiyetinin tesbit edilmesidir. Ancak bu madenin de değeri esaslı incelemelerden sonra anlaşılabilecektir.

Bu tetkikler sırasında, o bölgede türlü boya madenlerinin de bulunduğu profesörün dikkatini çekerek bunları da raporuna katmak üzere not almıştır.

Bu tetkikler sırasında, fen kuruluna refakat eden Şarbay İbrahim Gökbayrak, profesörün tavsiyesi üzerine, alınan demir ve boya nümunelerini tahlil için Zonguldağa gönderecektir.

Bundan başka, profesör Kranik, Kaynarca çeşmesinin üst taraflarında bir de zengin çimento madeni bulunduğunu görmüş ve burada bir çimento fabrikası yapılmasının ekonomik olacağını söylemiştir.

Bartının tabiî zenginlik ve güzelliği profesörün çok dikkatini çekmiş ve kerestecilik işine özel ilgi göstererek, Bartında bir mobilya fabrikası kurulabileceğini, bu fabrikada, ayni zamanda ayakkabı kalıbları, parke döşemelikler, işe yaramıyan ağac parça ve köklerinden de mangal kömürü yapılarak istifade edilebileceğini söylemiştir.»

cak, onun karar ve tedbirlerini başkalarının yanında asla tenkid etmiyecektir.

Erkânıharb zabiti karakter sahibi bir adamdır. Fakat karakter ve seciye sahibi olmak demek «Nuh deyip te peygamber dememek» değildir. Hem azimkâr ve iradeli hem de uysal olmak gerektir. Fakat bu tezadlar nedir diyeceksiniz! Erkânıharbin hayatı zaten hep tezadlarla doludur ve bu tezadları birbirine çarpıştırmadan idare etmek te erkânıharbliğin büyük meziyetlerinden biridir. Bakınız işte bir tezad daha. Erkânıharb biraz da haris olmalıdır; çünkü haris olmıyan orta bir adamdır; yükselemez. Fakat bu ihtiras, sakin bir hırs olacaktır. Kumandanının mes'uliyetlerine, salâhiyetlerine ve haklarına tecavüz etmiyen, kabından taşmıyan, gözü dönmiyen bir hırs... O, kumandanının kazandığı şerefleri hazırlıyan kendisi olduğunu düşünerek sessiz bir sevinc duyacaktır.

Her asker gibi, erkânıharb zabiti için de itaat şarttır; fakat onun itaati kıt'adaki neferin, çavuşun ve yüzbaşının mutlak itaati gibi değildir; o düşünerek itaat eder.

Erkânıharb, kıt'a karargâh için değil; karargâh kıt'a içindir düsturuna bağlanacak ve kıt'ayı sevecektir.

Erkânıharb, birçok bilgilere de sahib olacaktır. Mesleki ve teknik bilgilerden başka siyaset bilecek, tarih bilecek, coğrafya bilecek, iktısad bilecek, memleketini ve milletini, komşu memleketleri ve milletleri, bunların bütün meziyetlerini ve kusurlarını, kuvvetlerini ve zâflarını bilecek, ferdlerin ve ferd yığınlarının psikolojisini bilecek... Kendi iradesini terbiye etmeği; bildiklerini nefsinde tatbik etmeği bilecek...

İşte Korgeneral Ali Fuad Erdenin anlattığı erkânıharb budur. Bilgili, olgun, fâzıl merd, bir kelime ile tam adam..

Dün ben günümün yarısını böyle tam adamlar yetiştiren o asil irfan ve fazilet ocağında geçirdim ve ne âciz bir insan olduğumu bir defa daha anladım.

## Kamutay 935 - 36 yılı devresini açtı

*(Baş tarafı birinci sahifede)*

oluyor ama, vaktile saylav olduğu için yüksek dereceden maaş alıyor. Bu haksızlıktır. Hiçbir vakit buraya gelmek bir memur için bütçede bir imtiyaz vaziyetine gelmemelidir.»

Rasih (Antalya), Mazhar Müfid, İhsan (Beyazıd) ve Abdülmuttalib söz söylediler. Neticede encümenin mazbatası kabul edildi. Bundan sonra Düzcenin bir köyünden Mustafa oğlu Emin Zekeriykanın, Sökenin Çeltikçi mahallesinden Cambaz Süleyman Çavuşla Ali oğlu Hasan ve Süleyman oğlu Hüseynin ölüm cezalarına çarpılmaları hakkındaki mazbatalar kabul edildi.

İlk karara dair mazbata okunduktan sonra Ziya Gevher söz aldı. Ziya gevher hakeme, mazbataya veya adliyeye değil dahiliyeye soracak bir sözü olduğunu öncelik kaydederek mazbatada geçen (Âsikürdlerköyü) adına ilişti. Kaymakamı, nahiye müdürü, idare âmiri ve asayişi ve her şeyi yerinde olan bir Türk köyünün bu adı nasıl taşıdığına şaştığını anlattı. İç İşleri Bakanı Şükrü Kaya söz alarak cevab verdi:

«— Efendim köyün ismi Asidir. Asi Yozgad da olduğu gibi!»

Bundan sonra mülga öksüz yurdları genel direktörlüğü muhasebe müdürü Ahmed Lûtfi hakkındaki Divanı Muhasebat encümeni mazbatası okundu ve müzakereden sonra cuma günü toplanmak üzere celseye son verildi.

### Uluslar Kurumu ve Lehler

Varşova 1 (A.A.) — Uluslar Sosyetesinin son toplantısından bahseden Gazeta Polsagn azınlıklar veya mandalar meselesi gelince sosyetenin arsıulusal bir mahiyet aldığını, fakat Habeş işinde olduğu gibi büyük devletler mevzuu bahsolunca bu devletlerin özel asığlarına bir alet haline geldiğini yazmaktadır.

## Ekonomi

# Afyon Monopolu mal almağa başlıyor

## Depolardaki mahsule kıymet konuyor

Afyon işlerimizin düzeni için Ekonomi Bakanlığı tarafından verilen kararın tatbikına dünden itibaren başlanmıştır. Dün sabahtan itibaren uyuşturucu maddeler monopolu eksperleri tarafından şimdiye kadar monopol depolarma bırakılmış olan eski ve yeni mahsullere kıymet takdirine başlanmıştır. Uyuşturucu maddeler monopolu bu afyonlardan istediği evsafta istihsal edilmiş olanları derhal ve peşin para ile mübayaa edecektir. Diğerleri de ekspritizleri yapıldıkça mübayaa edileceklerdir. Yalnız bu afyonlar için müstahsil veya tüccar istediği anda kilo başına 3 liralık bir avans istemek hakkına malik bulunmaktadır. Uyuşturucu Maddeler İnhisarının şimdiye kadar almış olduğu afyonları da kısmen devlet stoku olarak saklanacak ve diğer kısmı da her yıl 500 sandık satılmak suretile elden çıkarılacaktır. Monopol yaptığı mübayaatı hükûmetten hiçbir yardım almadan sırf kendi bütçesi içinden yapmaktadır.

Uyuşturucu maddeler monopolunun hükûmet kefaleti altında olarak aldığı bu tedbirlerden sonra bankalar afyon için kestikleri krediyi tekrar açacaklardır.

### İngiliz menşeli mallar

Şimdiye kadar menşe şehadetnamesi olmadan döviz verilerek istisnaî muameleye tâbi tutulan İngiliz menşeli mallar için bundan sonra İngiliz sanayi federasyonu tarafından döviz verileceği Dış İşleri Bakanlığından alâkadarlara bildirilmiştir.

### Tütüncüler encümeninin toplantısı

Tecim Odası tütüncüler encümeni dün toplanarak ekiciden tütün alma kanununda yapılacak tadilât hakkında sorulan mütaleasını tesbite başlamıştır.

### 90,000 liralık hayvan ihrac edecek

Anadolu Çimentoları Türk Anonim sosyetesinin hariçteki hissedarları için göndermeğe mecbur olduğu 90,000 lira ile cenubî Anadoludan canlı hayvan alarak kleringsiz ihracına hükûmetçe müsaade edilmiştir.


YARIN AKŞAM MELEK sinemasında
FERNAND GRAVEY
MARCEL CHANTAL
ve Mavi Tunanın meşhur ÇİGAN ORKESTRASI ROD SANDOR
Fransızca sözlü büyük filim
MACAR ROMANSI
YERLERİNİZİ EVVELDEN ALDIRIN Tel. 40868
Ayrıca: PARAMOUNT dünya haberleri Habeş İmparatoru Fransızca olarak dünyaya hitab ediyor ve Balkan oyunları, son yarışlar, mükâfatların dağılması

BİZ YARIN AÇIYORUZ!
*ALEMDAR* sineması 935 - 36 sezonuna, âlemşümul şöhretlerine aylardanberi hasret çektiğimiz üst san'atkârların sonsuz hayranlıklar veren büyük eserlerinden toplu repertuvarile başlıyor.
İlk ve ismi gibi en büyük oyun
BÜYÜK OYUN
MARİ BELL - PIER RİŞAR VİLM

Yarın akşam SARAY sineması
MAURİCE CHEVALİER yi FOLİ BERJER
filminde görmek üzere verilecek G A L A müsameresine koşacak halka dar gelecektir. Paris vakayii hazırasını gösteren büyük, şık ve sevimli bir filimdir. İlâveten: Paramount Jurnal: Habeşistan Kralının fransızca nutku. Yerlerinizi evvelden aldırınız.
Telefon: 41656

TÜRK SİNEMASINDA
Görenlerin hayran kaldığı filim
GECE BÜLBÜLÜ
Fransızca sözlü
HENRY GARAT'nın güzel şarkıları, baştan başa neş'e.
Siz de mutlaka görünüz. İlâveten: FOKS JURNAL

Bu CUMA akşamı
TÜRK sineması
KATE DE NAGY ve PIERRE BLANCHAR'ı
PRENSES TÜRANDOT
filminde takdim ediyor.
Muhteşem dekorları, fevkalâde temsili ve pek hoş mevzuu ile bu güzel Fransız opereti bir aşk ve musiki şaheseridir.

Bir haftadanberi 15,000 kişi tarafından
ALKAZAR SİNEMASINDA
görülüp beğenilen
ŞANDU SİHİRLİ ADADA
Heyecan, dehşet ve sergüzeşt filmi arzuyu umumî üzerine filmi arzuyu umumî üzerine bir

ÖNÜMÜZDEKİ CUMA AKŞAMI
SUMER SİNEMASINDA
MEVSİMİN İLK BÜYÜK FİLMİNİN İLK GALASI
PARA KRALI
Andre Barde'in meşhur opereti; Oynıyan:
GEORGES MİLTON
Bu filimde şeytanî bir cerbeze ile taganni ettiği şen şarkılar herkesin ağzında dolaşacaktır. Biletler şimdiden alınabilir.
Telefon: 42851

Istanbul halkı ve sinemamızın muhterem müşterilerine mühim ilân
MİLLÎ SİNEMA bugün 935 - 936 yeni sinema mevsimine birçok yeniliklerle başlıyor
1 — Muhterem müşterilerin istirahatini temin için baştanaşağı yeni lüks koltuklar
2 — Hiçbir fedakârlıkdan yılmıyan sinemamız her hafta muntazamen ( FOX JURNAL ) dünya havadislerini Beyoğlundan sonra derhal oynanacağını muhterem müşterilerine arzeyler.
3 — Senenin en güzel iki büyük filmini de hemen haftasında sinemamızda göreceğinizi ayrıca arzeder.
Bu kadar çokfedakârlıklara ve yeniliklere karşı fiatlerde şaşılacak derecede tenzilât yapılmıştır.
ÇALINMIŞ AŞK Greta Garbonun san'at hayatında en harikulâde temsili Güzelliğine asla erişilmiyecek büyük bir sinema eseri.
Bu zengin programa ilâveten : DERTSİZ ARKADAŞLAR
Mümessilleri : Bütün dünyada tanılan meşhur iki komik STAN LAUREL - OLİVER HARDY nin fevkalâde komik bir filmi, bir saat arası kesilmez kahkahalar. Sinemamız geceleri 8,30 da başlar. Telefon ; 2,2962


# RADYO

## Bu akşamki program

İSTANBUL:

18 Dans musikisi (plâk), 19 Konferans. Ordu saylavı Selim Sırrı Tarcan, 19,30 Hafif musiki (plâk), 20 Goldenberg, Koro heyeti, 20,30 Radyo caz ve tango orkestraları ve Gavin kardeşler, 21,35 Son haberler - Borsalar, 21,50 Plâk neşriyatı

VİYANA:

17,10 gramofon - 17,50 konuşma - 18,05 şan ve piyano konseri - 19 san'at haberleri - 19,15 konuşmalar, haberler, hava raporu, spor - 21,10 senfonik orkestra ile şan konseri - 22,55 eğlenceli konser - 23,05 haberler - 23,15 konserin devamı.

BERLİN:

19,05 mekteb orkestrası - 20,05 spor - 21,05 haberler - 21,20 Alman merkez istasyonu - 21,50 orkestra konseri - 23,05 haberler - 23,35 Kolonyadan.

BUDAPEŞTE:

18,05 Çingene orkestrası - 19,35 şan konseri - 20,05 radyo piyangosu - 21,50 orkestra konseri - 24,05 cazband - 1,10 haberler.

BÜKREŞ:

18,05 radyo orkestrası - 19,05 konferans - 19,25 konserin devamı - 20,05 haberler - 20,20 gramofon - 21,05 konferans - 21,20 eski İtalyan musikisi - 22,10 küçük radyo orkestrası - 22,35 haberler - 22,50 konserin devamı - 23,50 yabancı dillerde haberler.

BELGRAD:

17,15 radyo orkestrası - 19,35 almanca ders - 20,05 reklâmlar ve gramofon - 20,20 haberler - 20,35 ulusların zamanı - 21,05 Viyanadan naklen senfonik konser - 22 konferans - 22,55 dans havaları

PRAG:

19,15 Alman yayını - 20,05 haberler - 20,20 zamane yayını - 20,30 Presburgdan - 21,35 konferans - 21,50 Bulgar şarkıları - 22,15 radyo orkestrası - 23,05 haberler - 23,20 Brünodan - 23,50 fransızca haberler.

### *Bu akşamki konferans*

Bu akşam saat (21,50) de İstanbul radyosunda Said Çelebi tarafından Balkan atletizm oyunlarının neticesi ve gelecek oyunlara nasıl hazırlanmak icab edeceği mevzulu çok dikkate değer bir konferans verilecektir.

## Nöbetçi eczaneler

Bu gece nöbetçi olan eczaneler şunlardır:

İstanbul cihetindekiler:

Bakırköyünde (İstepan), Çemberlitaşta (Sirri), Fenerde (Arif), Gedikpaşada (Asador Vahram), Karagümrükte (Kemal), Samatyada (Erofilos), Sirkecide (Ali Rıza), Topkapıda (Nazım), Veznecilerde (Üniversite), Zeyrekte (H. Hulûsi).

Beyoğlu cihetindekiler:

Beşiktaşta (Receb), Hasköyde (Yeni Türkiye), Karaköyde (Karaköy), Kasımpaşada (Yeni Turan), Şişli, Şafak sokağında (Nargileciyan), Taksimde (Ertuğrul ve Dellasuda), Yenişehirde (S. Baronakyan).

Üsküdar, Kadıköy ve Adalardakiler:

Büyükadada (Şinasi), Heybelide (Tanaş), Kadıköy, Muvakkithane caddesinde (Saadet), Kadıköy, Söğüdlüçeşmede (Osman Hulûsi), Üsküdarda (İmrahor).


Şünnetin Tehlikeleri
Operatör Cemil tarafından çıkarılan bu risale Ahmed Halid kitabhanesinde satılıyor.

DİKKAT!
İlân sahifelerindeki antika eşya müzayedesi ilânını okuyunuz.

*ERİŞİLMİYEN SAADET*
Charles Boyer - Gaby Morlay
ERİŞİLMİYEN Saadet
Jaque Catelain - Michel Simon
*ERIŞILMIYEN SAADET*
Erisilmez bir san'at eseridir.


## YENİ ESERLER

### «Capitolium» Roma hukuku mecmuası

Üniversite Roma Hukuku doçenti Dr. Şemseddin Talib tarafından çıkarılan bu değerli mecmuanın 4 üncü sayısı da basılmıştır. 100 sahifeden ibaret olan bu sayının yazıları:

Paul Collinet: Digestin originalliği.

Paul Collinet: L'originalité du Digeste.

Andreas B. Schwarz: Papirologya bilgini A. S. Huntün hayatı.

Guglielmo Nocera: Romada arsıulusal utriusque iuris Roma Hukuku kongresi.

Şemseddin Talib: Roma Tetkikleri İnstitüsü.

Bu değerli yazılardan başka mecmuada uzun ve güzel bir de bibliografya kısmı, ve Roma Hukuku tetkiklerinden bahseden bir de «Haberler» sütunu vardır.

Hukukçularımıza ve bilhassa Roma Hukukile meşgul olanlara tavsiye ederiz.

" Cumhuriyet,, in bölemi: 49

*Tercüme eden: Ömer Fehmi Başkut*

Demek ki kendisine izdivac teklif ettiği zaman Drumond herşeyi biliyordu. Rövolverini kaybettiğini, mantosunun üstünde şüpheli lekeler gördüğünü, bunların kan lekesi olduğunu zannettiğini gülerek söylediği zaman Drumond herşeyin farkında idi.

Bu düşünceler çok devam etmedi. Genc kız birdenbire korkunc hakikatle tekrar karşıkarşıya geldi.

Korkudan büyümüş gözlerile, odasında birdenbire müthiş bir hâdise cereyan etmiş gibi etrafına bakındı ve sonra odadan dışarı fırladı.

Yavaş yavaş ellerini kaldırarak baktı ve gayriihtiyarî arkasına sakladı. Ağzından boğuk bir sayha çıktı. Ellerinde kan vardı!...

Bitkin bir halde tekrar odasına döndü ve orada bütün kuvvetini toplıyarak ellerine bir daha baktı. Artık lekeler kaybolmuştu. Elleri bembeyaz, itina ile temizlenmiş bir haldeydi. Fazla vehme kapıldığını hissederek bir aksülâmel husule getirmek arzusile biraz piyano çalmağa karar verdi. Dışarıda güneş batmak üzereydi. Yarı karanlıkta piyanosunun önüne oturdu ve gayriihtiyarî Şopenle Şoberin en hazin parçalarını çalmağa başladı...

Genc kız bir aralık korkuyla yerinden fırlamamak için kendini zor zaptetti. Odasının içinde hıçkırıklar, hafif ayak sesleri duyuluyordu. Neden sonra başını arkasına çevirmeğe cesaret ettiği zaman odada korku verici bir loşluktan başka hiçbir şey bulunmadığını gördü. Fakat sesler hâlâ kulağında idi. Hemen piyanosunu kapıyarak elektriğin düğmesini çevirdi. Oda aydınlanınca esrarengiz sesler, hıçkırıklar da bir anda kayboldular.

Alisin gözleri masanın çekmesine ilişti. Derhal anahtarını çıkardı, çekmeyi açarak yeşil maroken kaplı büyücek bir kutu çıkardı.

— Yanılmadığımı biliyordum! İşte kutuda bir tek tabanca var... Halbuki burada Webley markalı iki rövolver vardı.. Hatta o meş'um rüyayı gördüğüm geceden birkaç saat evvel her iki tabancayı da gördüğümü pek iyi hatırlıyorum. Acaba tabancanın biri ne oldu?

Bir saniye düşündükten sonra, ilâve etti:

— Kontesi öldüren tabanca acaba ne marka idi? Drumond herhalde bunu biliyor.

Kutuyu masanın üstünde açık bırakarak bitişik odaya geçti. Burası tuvalet odası idi. Genc kız beyaz boyalı büyük bir gardrobu açtı, içindeki elbise ve mantoları bir müddet karıştırdıktan sonra nihayet büyücek bir mantoyu seçti ve dolabdan çıkararak şezlongun üzerine attı. Bundan sonra, gardrobun üstünde duran muhtelif büyüklükteki şapka kutularını indirdi. Bunların içinden uzun kenarlı gri renk bir şapka seçti, onu da mantonun üzerine fırlattıktan sonra bir başka kutudan mavi bir eşarp çıkardı.

Alis nihayet seçtiği manto, şapka ve eşarbi alarak gene salona döndü. Orada aynanın karşısında bir müddet tereddüd ettikten sonra büyük mantosunu giydi,, şapkasını başına koydu ve mavi eşarpi de yüzünün üst tarafını kapatacak bir şekilde boynuna doladı.

— İşte lekeler... Bu da vehim değil ya... İşte gözlerimle görüyorum.. Bunların kan lekesi olduğuna hiç şüphe yok! Kan... Kan... Her yanı kana bulanmış... Sanki kanlı parmaklarını bu mantoya silmişim!...

Alis gayriihtiyarî elini cebine soktu. Ayni zamanda yüzü korku ve dehşetle buruştu. Cebinde nemli bir bez parçası bulunduğunu hissetmişti. Titriyen parmaklarını mantosunun cebinden çıkardığı zaman bunun baştanbaşa kana bulanmış küçük bir mendil olduğunu gördü. Hiç beklemediği bu buluş genc kızın şüphelerini büsbütün artırdı.

— Şimdiye kadar rüya zannettiğim işler acaba hakikat miydi? Acaba ellerim hakikaten kana boyandı da benim haberim olmadı mı? O halde bana kan döktüren tabancam ne oldu? Onu ne yaptım? Rüyamda da bu nokta tamamile karanlık kalmıştı... Öldürdükten sonra orada bırakmış olmıyayım?... Fakat bu çok müthiş birşey olur... İmkânı yok, onu ben öldürmedim!.. İyi ama herşey bu kadını benim öldürdüğümü ispat etmiyor mu?... Ah Drumond, Drumond, sen herşeyi biliyorsun!...

Genc kız bitab bir halde geniş bir koltuğa yığıldı, kaldı.

Bir müddet sonra birdenbire ayağa kalkarak bağırdı:

— Acaba Kler Buval beni tanıyabilecek mi?

Bu sözleri mırıldanırken kapağı açık duran kutunun içindeki tabancayı görerek ilâve etti:

— Bu işi yapacaksam tam yapmalıyım!..

Tabancayi kapti ve namlusunu kapiya doğru döndürdü.

Tam bu sırada kapi açıldı ve aralıktan Markiz göründü...

*(Arkası var)*

# 6 ncı Balkan oyunlarının kirli çamaşırları

## Misafirlerimiz gittiler. Artık hem yüzümüzü kızartan mağlûbiyetin, hem birçok yolsuzlukların sebeblerini ve içyüzünü açıkça görüşebiliriz

*(Baş tarafı birinci sahifede)*

çok misafirlerin önünde tenkid etmeğe gönlümüz razı olmadı; misafirlerin gitmesini ve kendi kendimize kaldığımız vakit kirli çamaşırların ortaya atılmasını muvafık bulduk.

Misafirlerimiz, şimdi memleketimizden ayrılmış bulunuyorlar. Artık kendi kendimize konuşabilir, yapılan idaresizlikler yüzünden Türk atlet takımının uğradığı mağlûbiyeti ve altıncı Balkan oyunlarındaki birçok işlerin iç yüzünü ortaya koyabiliriz.

***

Altıncı Balkan oyunları, buraya çağırdığımız Balkanlı misafirleri ağırlamak, misafirperverliğin en son haddini göstermek, lüks ve alâyiş noktasından muvaffakiyetli olmuş, denilebilir. Balkanlı atletler, dört sene Atinada ve geçen sene de Zagrebde yapılan beş Balkan oyunlarında, Türkiyede gördükleri misafirperverliği, yaşama ve istirahat şartlarını ve bütün manasile lüks hayatı görmemişlerdir; diyebiliriz. Bu itibarla misafirlerimizin, buradan güzel intibalar ve iyi hatıralarla gittiklerine şüphe yoktur. Bu, bizim için bir kazancdır.

Fakat biz, altıncı Balkan oyunlarını sadece Balkanlı atletleri eğlendirmek, memnun etmek, ve onlara yarış kazandırmak maksadile yapmadığımıza göre, bu işte bizim kazancımızın misafirleri eğlendirmekten ve memnun etmekten ibaret kalmaması gerekti.

Balkan atletlerinin aldıkları puvanlar şöyle bir gözönüne getirilirse Türk takımının, üçüncü olan Rumenlerden 11 puvan geride olduğu görülür. Dün de söylediğimiz gibi, bu 11 puvan, Rumenlerin Atinada yapılan maraton koşusunda kazandıkları puvandır. Buradaki müsabakalarda iki takım da ayni derecede, yani 75 er sayı almış oluyorlar. Türk atlet takımından bugünkü şartlar içinde Yunan ve Yugoslav atlet takımlarını mağlûb etmesi istenemez. Esasen böyle bir iddia da yoktur. Fakat Rumen atlet takımını, kendi topraklarımızda olsun yenmek pekâlâ mümkündü; hem o kadar mümkündü ki, bunun için atletizm âlimi olmağa, Avrupalarda tetkikat yapmağa bile lüzum yoktu.

Fakat, bilgisizlikten ziyade idaresizlik, müsbet işlerden ziyade alâyiş ve şatafat peşinde koşulması, Türk atletlerile ciddî surette hiç meşgul olunmıyarak işin reklâm, süs ve gösteriş tarafile uğraşılması, Türk atletlerini kendi topraklarında, kendi milletinin önünde bu acı mağlûbiyete uğratmıştır.

Altıncı Balkan oyunları, idare noktasından, hazırlamış yönünden ve yapılan binlerce liralık fuzulî masraf ve israf bakımından yürekler acısı bir iş olmuştur.

Nitekim, organizasyonun bazı kısımları kötü oldu, birkaç defa işaret ettiğimiz üzere, binbir ihtimamla hazırlanan stad, Kâğıdhane çayırı, Balıklı panayırı manzarasını aldı.

Atletler, kampta çok fena bir hayat şartı içinde kaldılar. Bilhassa gıda noktasından perhize, daha doğrusu fennî oruca tâbi tutuldular.

Müsabakalara hazırlanmak noktasından hiçbir şey yapılmadı, rakiblerimiz, bu işe harıl harıl hazırlanırlarken biz burada sade lâfla vakit geçirdik.

Müsabakalara giren atletlerimizin bazıları fena intihab edildiler. Bu yüzden birçok yarışlarda en aşağı derecelere düştük, birçok yarışlarda da bir tek puvan bile alamadık.

Müsabakalar programı teknik bakımından çok hatalı yapılmış, bu yüzden, birçok sayı kaybedilmiştir.

Bu işe tahsis edilen muazzam bir para, çok cömerdce ve faydasız bir surette harcanmıştır.

Müsabakaları idare edecek hakemlerin bazıları fena intihab edilmiş, bu yüzden, misafir kafile başkanlarının müte madiyen ve haklı itirazlarına meydan verilmiştir.

Bu yürekler acısı işleri bir günde ve bir makaleye sığdırmağa imkân yoktur. Bunları, bu sütunlarda fasıl fasıl, kısım kısım yazacak, bütün çıplaklığile spor tarihimize geçireceğiz.

**AHMED İHSAN**

## Biz bize

### Bir adam kaç para eder?

Geçim dünyası bu.

İnsanların bir kısmı, bir işe heves eder. Şoför olur, avukat olur, kunduracı olur. Koluna altın bilezik yaptığı zenaatle ekmeğini kazanır.

Fakat insanların en çoğu beğendiği zenaati seçemez. Sokak süpürür, taş taşır, lâğım temizler. Bunlar hesev edilecek işler midir?

İstediğini yapabilseydi, en işe yaramıyan adam bile kendine daha çekici bir iş bulabilirdi... Ama olmuyor işte. Herkes istediğini yapabilseydi dünyada mesele kalır mıydı?

Heves edilemiyecek kadar sıkıcı, yorucu ve pis mesleklerle uğraşanlar, şikâyet etmiyorlar, işlerini seve seve yapıyorlar. Çünkü geçim dünyasıdır bu..

Yalnız şu nokta beni düşündürüyor:

Bu mesleklerin bazıları yıpratıcıdır. Bazıları da çok tehlikelidir. Birincisinde sıhhatin günden güne bozulacağı, bir müddet sonra adamın işe yarıyamıyacak bir hale geleceği yüzde yüzdür. İkincisinde ise, parçalanmak, boğulmak, toprak altında kalmak gibi ihtimaller yüzde şu kadardır. Sigorta şirketlerinin primlerine bakarsak «şu kadar» ı kolayca öğrenebiliriz.

Yıpratıcı ve tehlikeli yerlerde çalışan işçiler nisbeten yüksek bir gündelik alırlar. Meselâ taş taşıyan bir işçi bir dolar kazanıyorsa, kömür madeninde çalışan arkadaşı üç dolar alıyordur.

Aradaki farka bakarak bir adamın iki dolar ettiğini iddia edecek kadar demagog değilim. Adamın kıymeti para ile ölçülmez. Ve belki de üç dolar olan gündelik dörde çıkarılırsa maden işliyemez.

Fakat, ne olursa olsun bu işte bir yanlışlık var. Nasıl düzeltilebilir diye düşünüyorum.

**N.**

## Türk - Yunan

### Tecim anlaşması dün meriyete girdi

Yeni Türk - Yunan tecim anlaşması dünden itibaren tatbik edilmeğe başlanmıştır. Yeni anlaşmanın tatbikatile meşgul olmak üzere Türkofis genel başkanı muavinlerinden Bürhan Zihni şehrimize gelmiştir. Bürhan Zihni burada Yunanistana ihracat yapan muhtelif zümrelerle ayrı ayrı temas ederek anlaşmanın hususiyetlerini anlatacaktır.

Dün ilk defa Türkofis İstanbul şubesinde Yunanistana ihracat yapan balıkçılar toplanmışlardır. Bu toplantı iki saat kadar sürmüş ve balık ihracatımıza aid mevzular üzerinde görüşülmüştür.

### Tarım Bakanı Bafrada

Bafra 1 (A.A.) — Tarım Bakanı ve yanındakiler, Samsun ilbayı ve Parti başkanile birlikte bu akşam şehrimize gelmişler ve ilçemizin tarım işleri hakkında incelemelerde bulunmuşlardır.

### Almanyada iki hava faciası

Berlin 1 (A.A.) — Geçen hafta Varnemündede yapılan manevralar esnasında bir avcı uçağile bir bombardıman uçağının çarpışmış oldukları bugün öğrenilmiştir.

İçlerinde bulunan 5 kişi ölmüştür.

Gene sisten ötürü, iki avcı uçağı da, havada çarpışmış pilotların her ikisi de telef olmuştur.

### Kristof Kolombun ruznamesi

Paris 1 (A.A.) — Londradan Matin gazetesine bildiriliyor:

Moskovadan alınan bir telgrafa göre oradaki müzenin evrakı arasında, Kristof Kolombun özel bir gündemi (ruznamesi) bulunmuştur. Bunun ilk yaprağında şu yazı vardır.

«Oğlum Diyego için, kendi elimle yazılmıştır. 3 ağustos 1492.»

## Memel seçimi

### Hâdisesiz bitti, netice daha belli değil

Memel 1 (A.A.) — Seçimlerin ikinci günü birinci gününkünden daha tazla sükûnetle geçmiştir. Seçim büroları saat 18 de kapanmıştır. Memelin hemen dışında bulunan Schnelz şehrinde seçim bürosunun kapanmasından sonra, büro önünde 100 kişi toplanarak birçok seçmenlerin oya (reye) iştirak edememelerinden şikâyet etmişlerdir. Başka hiçbir hâdise olmamıştır.

Evvelki günkü hâdiselerin cereyan ettiği Juknaciâri bölgesinde gelecek pazar günü ayrı bir seçim yapılacaktır.

Klaipeda -Memel- 1 (A.A.) — Seçim dün saat 20 de bitmiştir. Kayıdlı seçmenlerin yüzde 95 i oy (rey) vermişlerdir.

Königsberg radyosu iki saatte bir seçimin sonucu ne olursa olsun, Memel mukadderatının değişmiyeceğini haber vermiştir.

Sandıkların ne zama naçılacağı bu sabah toplanacak olan seçim komitesi tarafından kararlaştırılacaktır.

***Seçime iştirak edenler***

Memel 1 (A.A.) — Diyet seçimine iştirak etmiş olanların sayısına dair muvakkat bir tahmine göre tesçil edilmiş olan 74,931 seçmenden 68,459 u seçime iştirak etmiştir. Şu hale göre seçime girenlerin nisbeti yüzde 91,3 tür. Bu rakama, üç süel bölge de dahildir. Şimdi sonuncu henüz alınamamış olan Miees - zen - Yugnaten bölgesi vardır. Bu bölgede önümüzdeki pazar günü yeniden seçim yapılacaktır.

## Köylüye tohumluk

### Bunun için 2,000,000 lira daha ayrılıyor

Ankara 1 (Telefonla) — Tarım Bakanlığı köylüye bir milyon liralık daha tohumluk dağıtılması için hazırladığı kanun lâyihasını Başbakanlığa verdi. Dağıtılmış olan bir milyon liralık tohumluğu köylü bu yıl ödiyememiştir. İncelemeler mahsul azlığı yüzünden köylünün taahhüdünü yerine getiremediğini göstermiştir. Köylüye muhtac olduğu tohumluğun temini için mevcud kanundaki bir milyon lira kaydi yeni lâyiha ile 2 milyon liraya çıkarılmıştır. Lâyiha bugünlerde Kamutaya verilecektir.

## Belkisle Süleymanın ülkesinde: 7

# Habeşistanda seferberlik nasıl ilân edilir?

### Kabul törenlerinde yalnız ayağını gösteren İmparator - Krallar Kralı kamçı şaklamasile niçin uyandırılır? - Süleymanın tacı altındaki beyaz örtü

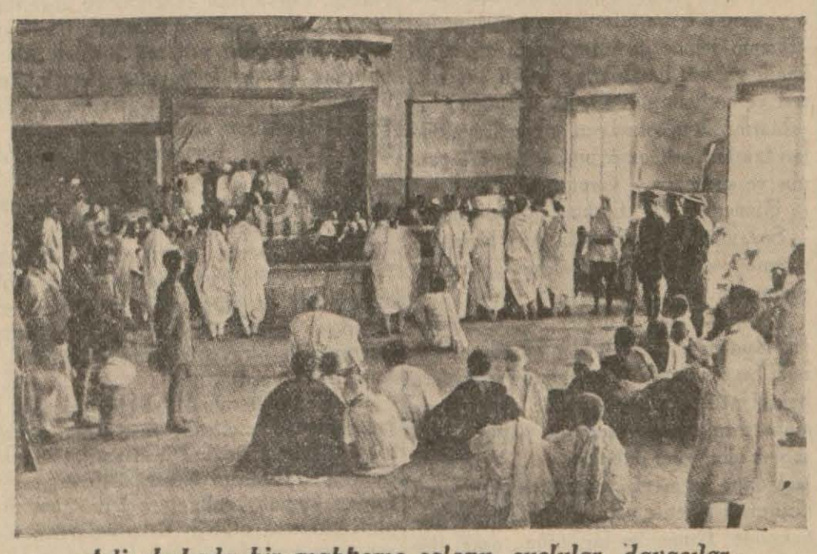

***Adisababada bir mahkeme salonu, suçlular, davacılar, şahidler ve dinleyiciler***

Aksumdan sonra, Şoa bölgesindeki Tegulet şehri, daha sonra Condar ve en nihayet Adisababa payitaht oldu.

Genel kabul törenlerinde, eskiden, imparatorlar bir perde arkasına gizlenir ve hazıruna yalnız sağ ayaklarını gösterirlerdi. Bunun manası şuydu: İmparatorun şekli yoktur ve olamaz. Lâkin onun hükmü mutlaktır ve bütün ülke onun ayaklarının altında bulunur.

Sabahları, imparatoru, odasının önünde kamçı şaklatarak uyandırırlardı. Bu kamçı şaklamaları, geceleyin sarayın yanına kadar sokulan çakallarla sırtlanları uzaklaştırmağa da yarardı.

İmparator, başına giydiği Süleymanın tacı altında beyaz ipekten bir örtü taşır. Bu örtünün beyazlığı, imparatorun ve hükümlerinin safiyetini işaret eder.

Habeşistanda seferberliğin ilânı da başka türlüdür.

Ülkenin her tarafında atlı münadiler dolaşır. Bunlar, bağırırlar:

— Katırlarınızı nallayınız! Silâhlarınızı temizleyiniz ve yola çıkınız! Ordunun serbestçe geçebilmesi için, rasgeldiğiniz Kantufla dikenlerini söküp, atınız!. Orduya iltihak etmiyenler, yedi yıl ceza göreceklerdir.. Bilmiyorduk demeyin!.

Bugün, Saba Melikesinin ülkesinde bu münadilerin sesi gene yükselmeğe başladı. Kantuflaların söküldüğü yollardan tanklar, bataryalar geçecek...

***

2 ağustos 1928 de, Ras Tafari, naib sıfatile İtalya ile yirmi senelik bir dostluk ve hakem andlaşması imza etmişti. Bu andlaşma, İtalyanın o vakitki Adisababa elçisi M. Ciyulyano Koranın Habeş hükûmeti nezdinde kazanmış olduğu sevgi ve güvencin mahsulü idi.

Bu andlaşmanın ikinci maddesile, her iki taraf biribirlerinin erkinliğine dokunacak herhangi bir hareketten içtinab edeceklerini teahhüd ediyorlardı. Bugünkü davada mevzuu bahsolan beşinci maddeye gelince, bu da şu şekilde idi:

«Akidlerden her biri, aralarında zuhur edebilecek ve alelâde diplomasi yolile halli mümkün olamıyacak her türlü ihtilâf ve nizaı, silâhlı kuvvete müracaat etmeksizin, uzlaşma ve hakem usulile halletmeyi teahhüd ederler. Hakemlerin sureti intihab ve tayini iki hükûmet arasında nota alıp vermek suretile ve her iki tarafın da muvafakitle kararlaştırılacaktır.» (1)

Bununla beraber, munzam bir mukavele daha aktolunmuştu (2) Bunda da, Adisababanın 150 mil kuzeyinde ve Eritre hududundan 200 mil mesafede kâin Desiyeden, Eritrede Asaba kadar bir otomobil yolu inşası ve Habeşistana Asabda serbest bir bölge ile bir de iskelenin tahsisi tesbit ve kabul edilmekte idi. Otomobil yolunda seyrüsefer inhisarı bir İtalyan sosyetesine verilecekti. Bugünkü İtalyan - Habeş davasında, bu mukavelenin tatbik edilmemiş olması keyfiyeti karşılıklı itham ve şikâyetlere sebeb olmuştur.

Burada ayrıca kayde şayan bir nokta anlaşmanın, Romada, 29 eylûl 1934 te neşredilen bir protokol ile her iki taraf canibinden yetid edilmiş olmasıdır...

Yukarıda saymış olduğumuz andlaşmaların sarih hükümlerine rağmen, İtalya ile Habeşistan arasında hudud davaları, halledilemiyerek, sürüncemede kalıyordu. Bilhassa, Somali hududu mütemadiyen münazaalı bir halde kalmıştı.

1908 tarihli andlaşma, bu hududu şöyle tarif etmekte idi:

«Vebi - Şebeli nehri mecrasından itibaren hudud, kuzey - doğu istikametinde, İtalya hükûmetinin 1897 de kabul etmiş olduğu hattı takib eder. Sahil cihetindeki kabilelere aid topraklar İtalyaya, tekmil Ogaden topraklarile Ogaden cihetindeki kabilelerle meskûn arazi Habeşistana tâbi kalacaktır.»

Bu fıkrada mevzuubahs kabileler göçebe olduklarından, tahdidin yerli yerinde ve biran evvel yapılması kararlaşmıştı. General Çiterninin başkanlığında bir İtalyan heyeti 1910 - 11 de bu maksadla yerine gitti fakat birçok güçlüklerle karşılaştı. İtalyanların iddialarına göre «Habeşlerin tahammül edilmez husumet ve mütehakkimane tavırları» herhangi bir iş görmeğe kat'iyyen mâni oldu. (3)

Bugünkü dava hakkında hüküm verecek olanlar, böyle mütehavvil kabilelerin cevlângâhı olan bölgeleri hudud tayinine esas tutan bir andlaşmaya istinad edeceklerdir. Ancak bu andlaşmada zikri geçen bir de 1897 uzlaşması var ki, bunu da nazarı dikkate almak icab eder. Bu uzlaşma Menelikle İtalyalı binbaşı Nerazzini arasında tasarlanmış ve Roma hükûmeti tarafından 3 eylûl 1897 tarihli bir telgrafla kabul ve tasdik edilmiştir.

Habeş hükûmetinin 15 kânunusani 1935 te Uluslar Sosyetesine verdiği muhtırada, bu uzlaşma ile çizilmiş olan hududun, Hinddenizi sahilinden 180 mil uzunluğunda muvazi bir çizgi takib ederek Barderanın kuzeyinde, Jubaya mülâki olacağı bildirilmektedir.

Şimdi, buna nazaran, Habeşistanın iddiası gayet basittir. Bugünkü davayı doğuran Ualual kasabası sahilden 200 mil içeridedir. Ve ayni zamanda Ogaden bölgesindedir. Bu suretle gerek 1897 ve gerek 1908 tarihli andlaşmalar mucibince Habeş hakimiyeti altında bulunması tabiidir.

Bu böyle kabul edilince, son durumdan İtalyanın mes'ul olması lâzım gelir. Lâkin onlar da hattı hareketlerini meşru gösterecek bir takım sebebler ileriye sürüyorlar. Bunlardan bir tanesi, Ualualı beş yıldanberi işgal ettikleri ve eğer Habeşistanın bu bölge üzerinde filen hakimiyeti olsa daha o zaman itiraz etmesi lâzım gelecektir. Bundan başka, İtalyanlar, haklı olarak senelerdenberi tekerrür edip duran hudud tecavüzlerinden ve İtalya topraklarına kabileler tarafından kanlı akınlar vukuundan şikâyet etmektedirler.

*(Arkası var)*

***Ercümend Ekrem TALU***

(1) Uluslar Sosyetesi dokümanları C. 157. M. 86, 1935, VII.

(2) Uluslar Sosyetesi andlaşma serisi - Cild 94 - Sahife 441.

(3) «Forze Armate» adlı İtalyan gazetesinden. Kânunuevvel 1934.

## BUGÜN DE BU..

### Böyle mi?

Bir takım açıkgözler vardır. Bunlara muzib demek belki daha doğru olur. Geçimden yana tuzları ekseriya kuru olduğu için, şuna buna oyun oynamak, başkalarını da zarara sokup gönül eğlendirmekle vakit geçirirler.

Bunların yaptıkları şakalar bazan her haddi aşar. Alışkanlık dolayısile, ciddî meselelere de alay karıştırdıkları olur. O zaman fecidir!

Bir gün, meşhur Manas Efendi, o vaktin Sadırazamının konağında, vükelâdan bazılarile buluşmuş. Her kafadan bir ses, her ağızdan malâyani bir söz çıktığını görüp te için için teessür duyan Manas Efendinin somurttuğunu gören Sadırazam:

— Ne somurtup duruyorsun, Manas Efendi? Biz aramızda saçmasapan konuşuyoruz!

Diyince, Manas Efendi:

— Burada ehemmiyeti yok.. Fakat meclisi vükelâda da bazan böyle konuştuğunuzu düşünüyorum da yüreğim parçalanıyor! cevabını vermiş.

Çocukluğumda, mahalle mektebinde bizimle beraber okuyan biraz bönce arkadaşlara masumane şakalar yapardık. Bunları kâh minare gölgesi, kâh davultozu almağa köşebaşındaki aktara yollar, mahcub mahcub döndüklerinde kendilerile alay ederdik.

Bu kabil muzibliklerin çocukluk çağındakilere münhasır kalması yakışırken, büyük adamların da onları taklid ettiklerini görmek insanın tuhafına gidiyor.

Madik etmek, kaşkariko oynamak, faka, mantara bastırmak, maytaba almak, kül yutturmak, susamış adamı çeşme başına kadar götürüp te su içirmeden geriye getirmek, gitgide, koskoca adamların indinde âdet hükmüne girdi.

Bazıları, Harbi Umumidenberi genel ahlâk bozuldu, diyorlar. Bence, bozulan ahlâk değil, çoğumuzun aklî muvazenemizdir. «Enayi» lerin sayısının artmış olduğu su götürmez bir keyfiyettir.

Baksanız a: Uluslar Sosyetesinden tutun da, Silâhları Bırakma konferansına kadar ne azizliklere inandık, ne dolmalar yuttuk.

Hâlâ da akıllanmıyoruz!

***Ercümend Ekrem TALU***

# HİÇ

**Edebî Roman : 4** **Yazan : Suad Derviş**

— Sana daha evvel de söyledim. Biz onunla senelerdenberi iki yabancı gibiyiz. Senelerdenberi... Ve artık ben de mes'ud olmak istiyorum. Benim de saadete ihtiyacım var... Fakat o gelir gelmez bunu böyle birdenbire yüzüne karşı nasıl söyliyebilirim?.. Gelir gelmez onu hiç hazırlamadan nasıl yüzüne: «Git» diyebilirim?.. Bana vakit bırak.

— Peki bana nasıl git diyorsun... Hiç çekinmeden?

— Seza!

— Öyle ya!.. Hatta gidebilmem için bana yardım bile ediyorsun!.

— Fakat bu senin iyiliğin için bilhassa küçük Mehmed için...

Kadın yüzünü hâlâ kollarının üstünden kaldırmıyor. Ve ne düşündüğünü anlatmıyan tek perdeli bir sesle:

— Küçük Mehmed için! diye tekrarlıyor.

— Öyle ya küçük Mehmed için... Ona babasından kalmış bütün paraları kazandırmak için. İleride işe başlıyacağı zaman elinde ufak ta olsa bir sermaye bulunsun diye.. Ben bu hareketimin senin hoşuna gideceğini zannetmiştim. Yoksa gitmek istemiyor musun?..

Seza başını kaldırıyor. Karanlıkta yüzü görünmüyor:

— Evet gitmek istiyorum. Diyor. Fakat bütün bu işlerin hiç birine aklım ermiyor.

— Mesele çok basit. Evvelâ konosloshaneye gidersin. Orada sefarette dostlarım vardır. Onlara müracaat edersin. Sonra da gene orada çok aziz bir dostum var. Ona senin ineceğin oteli bildiririm. Gelir, seni bulur. Bütün işlerinle meşgul olur. Sana avukat bulur. Kocanın eski iş ortakları sana o parayı iade etmeğe mecburdurlar.

— Ben bütün bu işleri nasıl yaparım. Yabancı bir memlekette tekbaşıma?

— Fakat sen o memleketi pekâlâ biliyorsun. Teyzenle bulunmuşsun.

— Çocukken...

— Kocanla oturmuşsun... Senelerce...

— Yalnız bir buçuk sene.

— Az mı?..

— Böyle bir işi başarmak için pek az..

— Esasen işin uzun bir iş değil ki.. Birkaç ay içinde hallolunur..

— Kaç ay?.. Kimbilir kaç ay senden uzak kalacağım?

— Ben Mehmed için bu fedakârlığa razı olur, bu ayrılığa katlanırken... Senin şikâyet etmen.

— Ayıb değil mi?.. Biliyorum ayıb... Fakat ne yapayım?... Senden ayrılamıyorum!... Eğer ayrılırsak bir daha birbirimizi hiç görmiyeceğiz zannediyorum. Eğer ayrılırsak...

Susuyor ve geniş bir nefes alarak:

— Evet Mehmedi düşünüyorum... Mehmedi düşünmesem gidebilir miyim?

Birdenbire başını şiddetle arkaya doğru atarak karanlıkta onu görmeğe çabalıyor.

— Söyle bana bu ayrılık seni korkutmuyor mu?..

— Senden ayrıldığıma ölesiye müteessirim Seza. Fakat sana yemin ederim ki bunu yalnız senin için ve bilhassa küçük Mehmedin istikbali için yapıyorum. Nasıl bir feragat gösteriyorum, sen bilirsin, anlarsın zannederim. Hem sen uzakta iken onu ikna etmek daha kolay olacak... Biliyorsun bütün mektubların onun elinde... Sen burada iken bir işe başlasam belki müthiş bir rezalet yapar...

Seza bütün samimiyetile seven bir kadının harikulâde güzel ve kibar cü'retile başını kaldırıyor:

— Ben seni sevmiş olmaktan kat'iyyen utanmıyorum. Mektublarım bir ahlâksızlığın, bir küçüklüğün vesikası değildir ki bunların görülmesile ortada bir rezalet çıksın?

— Seza çocuk musun?.. Ben kırk beş yaşındayım ve iki çocuğum var. Sonra sosyal vaziyetim... Böyle bir dedikodu hepimizi rezil eder. Bu fevkalâde tatsız birşey olur. Bilhassa senin için... Sen herkes değilsin. İstanbulun en kibar ailelerinden birinin kızısın. En temiz ve en namuslu kadınısın, en hürmete lâyık anasısın.

— Mademki evleneceğiz, bu bizi kirletmez ki.

— Bize herkes ne demez?.. Maceraperest demezler mi?

— Hayır sevişmişler, derler!

— Seza, bütün bunları gürültüsüz yapmak daha doğru değil mi?.. Bizim muhitimizi bilirsin, nekadar ciddidir. Hemen sana hafif kadın, bana da rezil herif damgasını vururlar.

Seza kahkaha ile gülüyor:

— Bizim ciddî muhitimiz!!... Bana neler söylüyorsun Atıf?.. Bizim ciddî muhitimizde sevişenler yok mu?.. Hem de nasıl hakikî bir rezalet şekleinde... Sizin tütün şirketinin ikinci direktörünün karısı doktor Macidin sevgilisidir. İkinci direktör de muhasebe şefinizin karısını kandırmış... Muhasebe şefi sizin daktilo ile her pazar...

Atıf sözünü kesiyor...

— Bunları nereden duyuyorsun Allahaşkına, bunlar da nedir?.

— Canımı mı sıktım?.

— Mütemadiyen başka şeyler söyler gibi yapıyor ve beni iğneliyorsun!

— Seni iğneliyor muyum?.. Hiç te anlamadım daktilo kızın...

— Bırak şu daktilo kızı...

— Peki neden konuşalım?

Atıf onun ellerini tutuyor:

— Seza bizden konuşalım yalvarırım, diye bu elleri öpüyor, bize ne oldu böyle, eskiden ne güzel saatler geçirirdik. Şimdi beraber olduk mu yalnız münakaşa ediyoruz ve sonra vakit geçiyor.. İşte gene ayrılık saati geldi. Baksana yemek vakti çoktan geldi, geçiyor bile.

— Bu akşam ne olur, biraz da o beklesin..

— O yalnız olsa ehemmiyeti yok. Fakat evde misafirlerimiz olacaktı.

— Yazıhanede kaldım, dersin.

— Yazıhaneye telefon etmiştir. Senin mektubların eline geçtikten sonra öyle kıskanc oldu ki.

Genc kadının şimdi birdenbire mücadele, münakaşa ve kavga içinde kuvveti tükeniyor.. Nefes gibi hafif bir sesle:

— Gideceksin şimdi.

Gene ayrılacaklar, sonra günler, uzun ve kimsesiz günler onu bekliyecek, beraber buluşacakları, beraber konuşacakları, beraber olacakları günü... Başını onun omzuna dayıyacağı anı tekbaşına bekliyecek?.. Atıf bugünlerin saatlere, saatlerin dakikalara taksim edildiğini sanki bilmiyor...

— Yolculuğun icin de konuşamadık.. Ne zaman gitmeğe karar verdin?

*(Arkası var)*

SPOR

# Son gülen iyi güler

## Eğer Yugoslavlar tam takımla da gelselerdi, Rumenlerin yerine bizim üçüncü olamıyacağımızı iddia eden muharrir, kendi hesablarile kendini tekzib etti

Benim her yazıma itirazdan zevk alan muharrir, geçen gün kendisine verdiğim cevabın karşısında afallamış, boğulmamak için cankurtaran gibi bir tashih yanlışile bir serlevhaya sarılmış, çabalayıp duruyor. O tashih yanlışının, hakikî bir tashih yanlışı olduğu, cümleyi tamamile okuyunca kendiliğinden anlaşılıyor. Fakat o tashih yanlışını da olduğu gibi kabul ediyorum. Bu cümle, o vakit te muarızım spor yazıcısının, kendi iddiasını ispat edecek bir delil teşkil etmez.

Muharririn sarıldığı ikinci cankurtaranı da, gazetesine boşuna masraf ettirip klişesini yaptırdığı yazımın serlevhasıdır. Bu serlevha şudur:

*Türk atlet takımı niçin dördüncülüğe düştü? Yugoslav takımının eksik kadro ile gelmesi Rumenlerin bizi geçmesine yardım etti.»*

Onun yazısında bana atfettiği iddia ise aynen şudur:

«Eğer Yugoslavlar tam takımla gelselerdi ve gelmiyen bir iki atletlerini de getirselerdi, Romanya atletlerinin yerine biz üçüncü olurduk.»

Benim yazımın serlevhasile bu cümle birbirinin ayni midir? Ben «yardım etti» diyorum. O kat'ileştiriyor. Kaldı ki ben yazımın içinde iki satırlık bir serlevhaya tabiatile sığmıyan fikirlerimi iyice ve açıkça anlatmıştım. Geçen defa tekrarladığım için gene buraya aynen koymağa lüzum görmediğim o makalemde, muharrire, «mazeret palavralarına stop!» diye bir yazı ilham edecek surette hiçbir mazeret ileri sürmemiştim. Vaziyeti sportmence anlatmıştım. Ben yazımda hulâsaten, «biz bazı müsabakalarda ümid ettiğimiz dereceleri elde edemedik, Yunanlıların boş bıraktıkları yerleri ise Yugoslavlar tutacakken, onlar eksik geldikleri için Rumenler tuttu. Rumenler, hesablarımızı altüst edecek bir takımla karşımıza çıktılar.» demiştim. Soruyorum. Bunun neresinde bahane ve mazeret arayan bir ifade var?

Şimdi, muarız yazıcının, benim yazımın serlevhasına yapışıp kalmasından anlıyorum ki o, yazımı okumadan, yalnız serlevhaya bakarak ve bu serlevhayı da istediği gibi çekiştirerek, değiştirerek yalancı pehlivanlık etmiştir.

Hani bir bektaşi hikâyesi vardır: Bektaşi yalnız «Lâtakrabu fissalâte...» yi alarak cümlenin diğer yarısını bırakmış ve bundan «namaz kılmayınız» manasını çıkarmıştır. İşte bizim yazıcı arkadaş ta, bütün bir yazıyı aynen ifade etmesine imkân olmıyan serlevhayı almış, bundan benim «Yugoslavlar tam takımla gelselerdi biz üçüncü olurduk» dediğim manasını çıkarmış, çünkü başka türlü bilgiçlik taslamak ve bana çatmak imkânı yoktur. Bir makalenin yalnız serlevhasını alan ve onu da evirip çevirip değiştirerek yazı yazan bir muharririn iddiaları kof ve çürük çıkması gayet tabiidir. O, özür olarak bu serlevhayı gösterirse, buna da türkçede «özrü kabahatinden büyük» derler. Asıl olan serlevha değil, ,makaledir. Onu okumak ve manasını değiştirmemek şartile itiraz etmek gerektir. Ben, üçüncülüğü kazanamayışımı derece derece mühim olan üç sebebe atfettim ve bu fikrimde hâlâ musirim: 1 — Biz, bazı müsabakalarda ümid ettiğimiz dereceleri alamadık. 2 — Rumenler hesablarımızı bozan bir takımla geldiler. 3 — Yugoslavların eksik gelmesi de, Rumenlere yardım etti. Fakat bu işin daha hoş bir tarafı var. Atletizm müsabakalarının sonu, o yazıcının bana atfettiği ve beğenmediği iddianın lehine çıkmıştır; yani muharrir, kendi yaptığı hesablarla kendi kendini red ve cerhetmiştir. O, ilk iki günün hesablarını, Yugoslavların kuvvetli geldikleri takdirde alınacak neticelere göre yapmış ve şu neticeye varmıştı:

Rumenler 41, Türkler 36 puvan.

Son günün müsabakalarında bizim aldığımız ve Rumenlerin aldığı puvanlar şunlardır:

Rumenler 28, Türkler 36. Cemedersek Rumenler 69, Türkler 72 eder. Halbuki bu sonucda üçüncü günün hesabları, hakikî neticelerdir. Üçüncü gün için de muharririn, bana atfederek yaptığı hesablar gibi, yani daha kuvvetli Yugoslavlara daha iyi mevki vermek ve Rumenleri düşürmek suretile yapılacak bir hesab neticesinde, Rumenler büsbütün aşağı düşerler, fakat buna hacet yoktur.

Demek ki, muharririn bana atfederek yaptığı hesablar doğruymuş ve Yugoslavlar tam takımla gelselermiş, bizim üçüncü olmamız ihtimali varmış. Bunu, ben değil, yaptığı hesablarla kendi söylemiş ve ispat etmiş oluyor. Öyleyse, şimdi ben ona «topyekûn palavraya paydos!» ve son gülen iyi güler diyeceğim.

Şahsî iğbirar meselesine gelince bu benim onun yerine göz dikmeğe tenezzül edeceğimden veyahud onun asla alamıyacağı benim yerime geçmesi endişesinden değildir. Bu Sadun Galibi bir daha başka bir bahiste susmağa mecbur ettiğimdendir. Anlaşılıyor ki o hâdiseyi bir türlü unutamamıştır. Lüzum gördüğü zaman burada kısaca izaha hazırım!..

**Ö. BESİM**

## İzmirde spor işlerine düzen veriliyor

İzmir (Özel) — Şehrimizde spor işleri, günlerdenberi büyük bir kargaşalık içindedir. Kulübler, sporcular, heyetler arasında bunun birçok tesir ve hâdiseleri görülmüştür. Bu yüzden İzmirde spor gerilemiş, mutad hedefini kaybetmiştir. Parti nihayet spor teşkilâtile yakından temasa gelmeğe karar vermiştir. İlbay Fazlı Güleç, Parti Başkanı Avni Doğan ve kulüb murahhasları bir toplantı yaparak vaziyeti konuşmuşlar ve heyetlere, münevver, sporu terbiye işi telâkki eden insanların geçirilmesini kararlaştırmışlardır. Bu düşünce ile mıntaka kongresi toplanmış ve seçimini yapmıştır. Fikrimce, muvaffak olmak için çok çetin bir çalışmıya ihtiyac vardır. İşi, yalnız mıntaka ve teknik heyetlerde bırakmamalı, kulüblerin kendi idare heyetlerine kadar teşmil etmelidir. İzmirde idareci olarak geçinen ne insanlar vardır ki, bunlar, genclik, terbiye, teşkilât ve spor üzerinde müsbet ve ilmî en küçük bir kültüre sahib değildirler. Yüzlerce gencin yetiştirilmesi, karakterinin yapısı ve memleket teşekküllerinin bütün varlığı, bunların elinde durmaktadır. Bu ne demektir, bu nasıl olur?

Parti Başkanın bana söylediğine göre, heyetler, Parti binasının üstündeki daireye taşınacaklardır. Bu suretle daimî bir temas sağlanacaktır. İzmirde spor çalışma sahası ve vasıtaları azdır. Yeni tasavvurlarda, büyük bir kapalı saha, yüzme havuzları yapılması, mevcud sahanın ıslahı da vardır. Bu işler için 200 bin liraya ihtiyac görülmüştür. Bir şirketle mutabık kalınacak ve bu iş yaptırılarak taksitlerle ödenecektir.

# Yeni biçim bir deniz kızağı

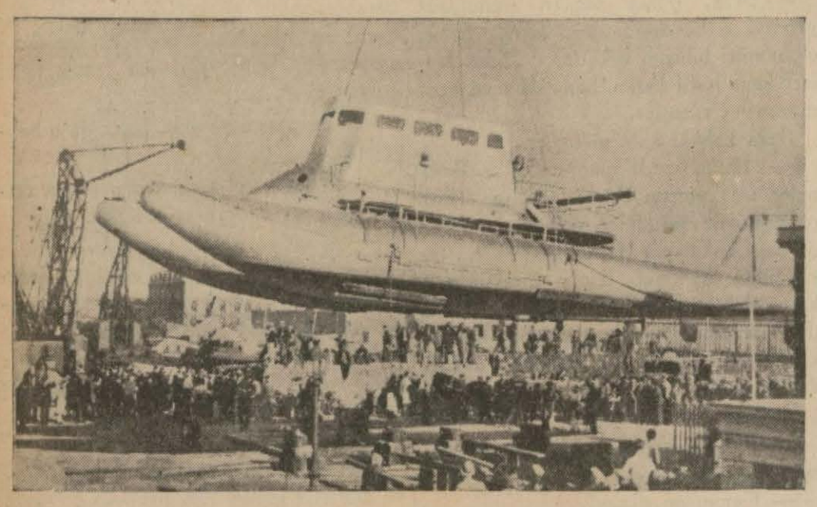

Şu gördüğünüz acayib gemi bir Fransız mühendis tarafından icad edilmiştir. Adı «Genial» dir. Buzlu denizlerde ve göllerde gezebildiği kadar alelâde sularda da hiç tehlikesiz seferler yapmaktadır. İçine 75 kişi alabiliyor.

Fransa hükûmeti yaz mevsiminde kalabalık olan plâjlarda bunlardan birer tane bulundurmıya karar vermiştir. Fazla açılıp ta boğulmak tehlikesine maruz kalanlar bu gemiler tarafından toplanacaktır.

Çünkü bunların yüksek olmamaları itibarile lâalettayin çatana ve istimbotlardan daha kolaylıkla o vazifeyi yapabilecekleri anlaşılmıştır.

# Harb Akademisinde tören: Yirmibeş genc kurmay subay dün diploma aldı

*(Baştarafı birinci sahifede)*

da çok parlak bir şekilde kutlulanan bu mes'ud hâdisede Orgeneral Fahreddinle Ali Said, Korgenerallerimizden Fahreddin, Cemil Cahid, Salih, Halis, Tümgenerallerimizden Muzaffer, İbrahim Lûtfi, Mazlûm, Tuğgenerallerimizden Fehmi, Muharrem Mazlum ve İbrahim Rahmi hazır bulunmuşlardır. Bundan baska ordumuza yıllarca hizmet etmiş bulunan Generallerimizden Pertev, Zeki, Kadri, Fuad, Tevfik Salim, Halil Şevki davetliler arasında bulunuyorlardı. Törende bazı saylavlarla süel mekteb direktörleri, Üniversite Rektörü, Halk Partisi ve Vilâyet erkânile gazeteciler hazır bulunmuşlardır.

Törende Deniz mızıkasının çaldığı İstiklâl marsile başlandı. Bu marşı genc kurmaylar da gür seslerile söylediler. Bundan sonra Orgeneral Fahreddin kurmayları birer birer çağırarak diplomalarını verdi ve:

«— Hepinizi tebrik ederim arkadaslar, vatan hizmetinde muvaffak olmanızı dilerim.» dedi. Dil Kurumu Genel Sekreteri İbrahim Necmi Dilmen tarafından kurmay subaylara Dil Kurumunun çıkarmış olduğu Kılavuzlardan birer tane armağan edildi.

### Akademi Komutanının söylevi

Bundan sonra Harb Akademisi Komutanı Tümgeneral Ali Fuad Deniz, Kara Harb Akademilerile Yüksek Levazım okulunun bu yıl yetiştirdiği bu 52 genc kurmaya hitab ederek çok değerli bir söylev vermiştir. Bütün ordu mensublarımız ve Türk gencleri için değerli öğüdleri taşıyan bu önemli söylevin bazı kısımlarını alıyoruz:

«— Arkadaşlar sizi heyecanla selâmlarım.

Bugün Deniz Harb Akademisinin cı kardığı üçüncü sınıf; Kara Harb Akademisinin 17 sınıfı; Yüksek Levazım okulunun 8 sınıfı diploma aldı.

6 yıl önce kurulan Deniz Harb Akademisi kendisinden beklenen ödevi hakkile başardı. Bu yıl çıkanlarla deniz kurmayları 17 olacak. Bu sayı az fakat pek kıymetlidir. Nasıl ki Türk donanması kemiyetçe küçük, keyfiyetçe yüksektir; bu 17 deniz kurmayı da kemiyetçe az fakat keyfiyetçe çoktur.

Deniz Harb Akademisinin ilk sınıfı olarak çıkan arkadaşlarınız bugün Harb Filosu Kurmay Başkanıdır. Genel Kurmay Deniz Harekât Şubesi müdürüdür. İhtiyat Filo Kurmay Başkanıdır. Atasenavaldir. Geçen yıl çıkanlar da Deniz Kurmay orunlarına (makamlarına) geçtiler.

Deniz Harb Akademisi gittikçe erginleşiyor; her yıl daha ergin oluyor.

Deniz Harb Akademisinin erkmen (muktedir) komutanı sayın Tuğbay Fahri Engini tebrik ederim.

*Türk Harb Akademisini bitiren Efgan zabiti*

Size şerefli hizmetler ve başarılar dilerim.

Bu yıl Kara Harb Akademisinden çıkanlarla Harb Akademisi mezunlarının adedi 493 oldu.

Stajınızı bitirdikten sonra siz de Türk kurmayına katılacaksınız.

Türk kurmayı. Yüz yıla yakın zamandanberi Avrupada, Asyada, Afrikada; dahilî, haricî sayısız harblerde; (Plevne) den (Dumlupınar) a uzanan kanlı merhale boyunca; Türk kurmayının adı yazılıdır.

Türk kurmay subayları güzel vasıflarının özlerini bu mektebdeki derslerden aldılar.

Her sınıftan genc subaylar; sonradan, komuta orunlarında (makamlarında) veya kurmay hizmetlerinde, harbin güç veya feci durumlarına, onları hâkim yapan doğru düşünmek, inisyativ (teşebbüsü zatî), soğukkanlılık, cür'et hassalarını bu Akademide öğrendiler.

1911 den 1918 e kadar hemen arasız sekiz yıl süren harbler Türk kurmayı için denec (tecrübe) oldu.

Ateş ve deneç mektebinde tahsilini tamamlıyan Türk kurmayı, İstiklâl Harbinde Başbuğ Atatürkün emri altında, erginliğini gösterdi.

İstiklâl Harbine, yüzbaşı giren, genc kurmay nesli yetişti. Geçen yıl ve bu yıl orta komutayı filen eline aldı.

Akademide öğrendikleriniz o derecededir ki ordunun ve donanmanın en önemli işlerinde hizmet edecek durumda ve güçtesiniz.

Ordunun ve donanmanın mesaisine muayyen bir veçhe vermek; ordunun ve donanmanın fedakârlıklarına mana ve hedef vermek; en tehlikeli anlarda ulusun kaderini idare etmeyi önceden üstüne almak: İşte siz bu ödeve namzedsiniz. Ordu ve donanma size güvenebilir.

Levazım subayları, Akademi camiasında siz, hem levazım meslek uzmanı, hem geri işlerinde kurmayın kıymetli yardımcısı olmak için yetiştiniz. Geri hizmetin önemli kısmı sizin üzerinizde bulunacak. Modern harbde geri hizmetin nekadar nazik, karışık ve güç olduğunu biliyorsunuz. Siz meslekî derslerinizle, tabiye ve teknik derslerinizle, Akademi sınıflarile beraber yaptığınız ikmal harb oyunları, tatbikatları ve kurmay seyahatlerile zor ödevlerinize yetiştirildiniz. Siz önemli hizmetler göreceksiniz. Başarılar dilerim.

*Harb Akademisini bitiren piyade, deniz, hava ve levazım kurmay subayları*

### Kurmay subay ödevleri

Kurmay subay; yukarıya karşı danışman (müşavir); aşağıya doğru yönetgerdir (idarecidir). Yani iki durmu vardır.

Bir kurmay subayın değeri, yapacağı önergelerle (tekliflerle) ölçülür.

Önerge ve mütalea; gayrihissî, gayrişahsî olmalı; azamî derecede hakikate; gerçekliğe ve çok kuvvetli sebeblere dayanmalıdır. Ahval ve eşyayı hakikî ötlük ve iriliğile; nasılsalar, öyle görmeli; arzu edildiği gibi görmemelidir.

Komutan bütün işleri, hasabları kontrol edemez. Komutan, karar vermek için bilmeğe muhtac olduğu ve kurmay subaydan kendisine arzedilen bütün unsurlara ve esaslara inanmağa mecburdur. Bu hesablarda ne yanlışlık; ne sabit fikir; ne önceden kabul edilmiş bir kanaat; ne ilgili bir meyil olmamalıdır. Hesab yanlışlığı, hesab eksikliği veya bir taraflılık asla affedilmez.

Kurmay subayın kendi fikrini kabul ettirmek için hakikati süsliyerek; biraz başka renge koyarak; kendi arzusuna göre bazı noktaları kabartarak, bazı noktaları silik göstererek önerge (teklif) yapması dürüst değildir; meslek iffetine uygun değildir.

Meslek iffeti tam gerçekliktir.

### Cessur olmak

Kurmay subayı cesur olmalıdır; yalnız ateş karşısında cesur olmak değil; meslek cesareti, soysal cesaret gerektir.

Komutanın başka bir fikir ve reyde olduğunu bilse dahi, kurmay subay kanaatini açıkça söylemelidir. Önergelerinde, komutanın hoşuna gitmek için komutanın arzusuna göre söz söyliyen bir kurmay, karakter erkinin zayıf olduğunu meydana koyar; böyle bir kurmay subay danışman olmağa lâyık değildir. Güçlüğü komutandan saklamak veya komutanın hoşuna gitmiyecek şeyi ondan gizlemek dürüst değildir. Komutana müdahene etmek ihanettir.

Kurmay subay, lüzumunda (hayır) diyebilmelidir; bu cesaret onda olmalıdır. Komutan, kurmay başkanına soruyor. «Ben böyle yapmak istiyorum; yapılabilir mi? Durumun gereğine uygun mudur?»

Eğer kurmay başkanı, içten inanıyorsa, ki, komutanın fikri duruma uygun değildir ve yapılamaz. Derhal açıkça söyliyecektir: (Hayır!)

### Feragat

Fakat öbür yönden (taraftan); komutan; kurmayın kendisine yaptığı önergeleri kabul etmez ve başka bir karar verirse kurmay başkanı komutanın fikrini tamamen benimsemelidir. Artık bundan sonra ne düşünmekte ne istemekte ne yapmakta en küçük ayrılık olmamalı ve gözükmemelidir.

Kurmay, makul sebeblere dayanan itirazlarda her zaman bulunabilir ve bulunmalıdır. Fakat muteriz ruhlu olmamalıdır. Muteriz ruhlu demek menfi ruhlu demektir. Kurmayın varlığının hikmeti ise müspet adam, yapıcı ve yaratıcı adam, müsmir adam olmaktır. Menfi ruh, bedbin ruhtan fenadır.

Çok çalışıp bir teviye erginleşmelisiniz.

Kurmay subay, yalnız kendi yerini doldurmakla iktifa etmemeli; üst basmağa da manen hâkim olmağa çalışmalıdır. Kurmay subayda bir dereceye kadar ambition (ihtiras) ta gerektir. Ambitionu olmıyan vasatta kalır. Fakat ambition; dégénerer (müreddi) olmalıdır.

Tevazu, kurmayın birinci şartıdır Kurmay, kendi şahsını, kendi çalışmasını hiçbir zaman ileri sürmiyecek; onun benliği; işin ve ödevin arkasında kalacak; görünmiyecektir.

Kurmay, en büyük tinel hazzı, ödevini sessiz yapmakta bulmalıdır. Gerek bu hususta gerek takt (incelikle, meharetle) hususunda, o, karargâhın bütün subaylarına örnek olmalıdır. Kurmay subay kıt'ayı çok sevmelidir. Kıtaat, karargâhlar için değil, karargâhlar kıtaat içindir.

Kurmay sağlam ve kuvvetli olmalıdır. Sağlam sinir demek sükûnet ve metanet demektir. Modern harbde sağlam sinir, evvelki harblerden çok daha lüzumludur. Sinirlilik; tehlike ve buhran zamanlarında felâket olabilir. Ne zekâ, ne ilim; sinir zayıflığını telâfi edemez.

### Güçlüğe uğraş

Güçlükle uğraş: güçlüğü yenmeği seviniz. Güçlükle uğraş kurmayın tinel sporu olmalıdır. Bedensel; fikrî veya tinel güçlükleri yenmekten zevk duymalısınız. Kurmayın hergünkü hayatı bir enerji dersidir.

İşte yalnız başlamak, zorluk önünde işi yarıda yahud sürüncemede bırakmak caiz değildir. İtibar sonuca; filî sonucadır. Yarım; genç; müsvedde halinde yapmak; (yapmak) değildir. Tam; yüzde yüz ve vaktinde yapmak (yapmak)tır.

Hulâsa olarak çabuk kavramak, şemasız fakat metodik ve doğru düşünmek. Genel ve meslekî bilgi; yeter derecede teknik bilgi. Sağlam karakter ve çok çalışmak. Kurmay subayın varlığı bunlardır. Amelî icraata ve başarıya da bunlar temeldir.

### Karakter

Harbde en ziyade tesir yapan etme (müessir), karakterdir. Karakter; ruh ve kalb meziyetlerile irade kuvvetidir.

Cür'et ve sebat, karakterin işidir. Mümkün ve muhtemel bütün çözgeler içinde iradesi kuvvetli adam, en cür'etlisini seçer.

Cür'etli olun! Önce iyi düşünmek ve iyi hesab etmek şartile.

Sebatlı olun! Sabit fikirli olmamak, inadcı olmamak ve cevval olmak şartile.

Metin olun! Sert ve katı olmıyarak.

Görüyorsunuz kurmay subaydan neler isteniliyor? Harb Akademisinden diploma almakla herşeyi elde etmiş değilsiniz.

### Yüce örnek

Kurmay subay; devam eden bir oluştur.

Yüce örnek: Mareşaldir.

Nasıl ki ordunun güdem doctrinelerinin (sev ve idare kaidelerinin) ilham kaynağı odur; kurmay karakter ve erdemlerinin şahıslanmışı da odur.

Büyük örneğe benzemeğe çalışmak; işte genc kurmaylar için amac, ülkü!

### İrade terbiyesi

Bunları bilmek, yapmaktan daha kolaydır. Hissiyat iradeden daha kuvvetlidir. Çünkü hissiyatın kökü daha derindir. Fakat kendi kendinizi muhasebe ve imtihan ederek tabı ve huy kusurlarınızı biliniz; zayıf taraflarınızı, nefsinizle birteviye savaş yaparak düzeltmeğe çalışınız.

İrade terbiyesi çetindir. Fakat yapacaksınız. Bu terbiyeyi o dereceye getireceksiniz ki insel (insanî) zâflarınıza hâkim olacaksınız.

Bu kadar mümtaz mesleğe mensub olanlar, onun düşergelerini (vecibelerini) yapmak yükümündedirler.

* * *

Arkadaşlar siz bahtiyarsınız. Çünkü: Türk kurmay subayı olduğunuz için; Atatürke intisab eden mesleğe mensub olduğunuz için; Atatürkün çağdaşı ve Atatürkün kurmayları olduğunuz için!

### Atatürk

Atatürk; Türkün atası!

Yalnız 20 milyon Türkün; çağdaş Türk acununun atası değil; mazideki, istikbaldeki Türk ulus ve camiasının atası!

Büyük serdarlar, dâhiler yetiştiren Türk ırkının hayat enerjisinin; zekâsının; cevherinin; siyasal, süel, kültürel dehasının en yüce şahıslanmışı Atatürk!

Geçmiş; gelmiş; gelecek çağları derin ve büyük tarih çehresile kaplıyan Atatürk!

O Türk ırkının özüdür!

Atatürk Erkânıharbiye mektebinden yetişmedi; fakat Erkânıharbiye mektebinde okudu ve o mektebden çıktı.

Güçlük itibarile dünya tarihinde ve harb tarihinde benzeri olmıyan Türk İstiklâl davasının başarılmasındaki sır nedir?

Siyasanın güdemine (sevk ve idaresine); ihtilâlin güdemine; harbin güdemine ayni kudretle hâkim; sivil ve süel vasıfları müsavi kemalde bir şefe Türk milletinin kavuşması.

Atatürkün hem ihtilâlin siyasal başkanı hem ihtilâl harbinin filen başkomutanı olmasıdır.

Tarihin seyrinde siyasa ile strateji nin (askerî sevkulceyşin) sıkı münasebeti vardır.

Siyasal kudretle stratejik kudretin ayni şefte birleşmesi bir ulus için büyük talihtir.

***

### General İsmet İnönü

Başbakanımızın da men'şei, kültürünün temeli kurmay mesleğidir.

Kurmay subay, Serdar, Dış İşleri Bakanı, Başbakan: General İsmet İnönü.

Yeniden kurulan vatanın evrim (tekâmül) ve gelişim tekevvünlerinin sabit mihrakı: İnönü.

Bütün kurmay nesillerine kıvanc ve övünc abidesidir.

* * *

Kurmay stajiyerleri. Yüksek Levazım mezunları. Sizin için cumhuriyet ordu ve donanmasında; sevgili Başbuğumuz Atatürkün izinde ve uğrunda mutlu hizmetler, şerefler, yükselişler, büyük başarılar diliyorum!»

Bu önemli söylevden sonra Cumhuriyet marşı söylendi ve konuklar hazırlanan zengin bir büfede ağırlandılar.

Kahraman ordumuza iltihak eden 52 kurmay subaydan 25 i piyade sınıfına mensub olup adları şunlardır:

Namık, Edib, Ali, Emin, Hüsnü, Rahmi, Cemal, Şeref, Ziya, Fehmi, Nami, Niyazi, Sabri, Abdurrahman, Mehmed Fuad, Abdülkadir, Kadri, İrfan, Ali, Refik, Emin, Vedad Ali, Sezai, Ahmed Kemal, Arif.

Denizciler: Nureddin Tokgöz, Nuri Güney, Refet Arnom, Sururi Akalın, Siret Çakır.

Yüksek Levazım okulundan çıkanlar: Haydar, Süphi, Muhtar, Kemal, Nazım, Kâmil, İrfan, İhsan, Nihad, Arif, M. Ali, Osman Abdülkadir, İhsan, Hasan Fehmi, Tahir, Edib, Nureddin, Şükrü.

Herbiri ordumuzun güzide birer uzvu olacak olan genc kurmay subaylarımıza biz de candan muvaffakiyetler dileriz.

*Akademi Komutanı Korgeneral Ali Fuad söylevini veriyor*

## ASKERLİK BAHİSLERİ

# Bir İngiliz - İtalyan harbinde Fransa mühim bir rol oynayabilir

### Bir Fransız gazetecisinin Meçhul Sevkulçeyişçisi, vaziyetin ne şekil alabileceğini inceledikten sonra, Fransanın coğrafî ve süel vaziyeti dolayısile bir hakem durumu takınabileceğini söylüyor

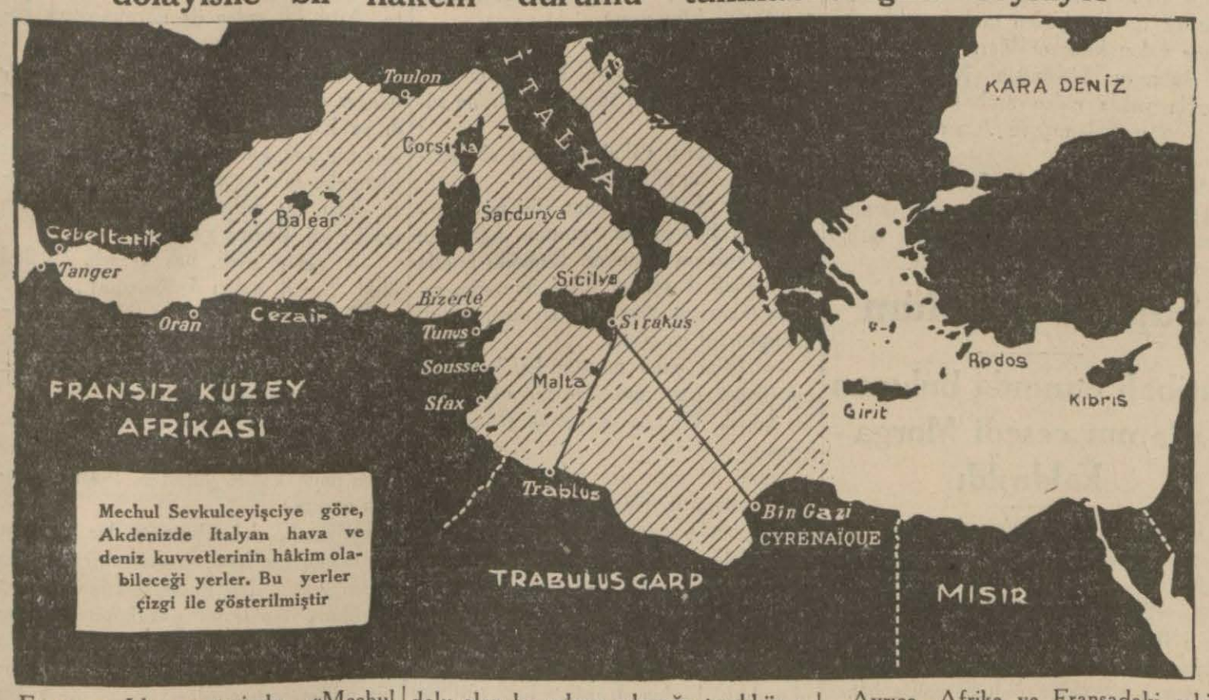


Fransızca Vu gazetesinde «Meçhul sevkulceyşçi» ikinci bir makale yazmıştır. «Bir İngiliz - İtalyan anlaşmazlığında Fransa neden hakemlik edecektir?» başlığı altında yazılan bu yazıyı aynen dercediyoruz. Okuyucularımız meçhul sev - kulceyşçinin ilk yazısını Abidin Daver arkadaşımızın tenkid ettiğini ve çürük taraflarını gösterdiğini hatırlarlar. Muharririn bazı yanlışları olmakla beraber daha makul olan yeni yazısı şudur:

«— Fransanın bugün Cenevrede oynamakta olduğu birinci derecedeki rol, sade, onun siyasasındaki inkâr kabul etmez nüfuzdan ve Başbakanının kuvvetli şahsiyetinden ileri gelmemekte, bir İngiliz - İtalyan harbi çıktığı takdirde, onu, bu anlaşmazlığın tabiî hakemi vaziyetine getirecek olan imtiyazlı coğrafî vaziyetinden ve belki de bilhassa bu vaziyetten ileri geliyor.

Dövüşmek için, buluşmak lâzımdır. Halbuki, İngiltere ile İtalya, bitaraf memleketlerle birbirinden ayrı oldukları için, gerek bir deniz harbinde, gerekse Afrika sahnesinde boyölçüşmek istedikleri takdirde denizleri aşmaları gerektir. Mesele, bu itibarla, en önce deniz hakimiyeti etrafından dönüyor..

***Hasımların kuvvetleri***

Sade Vaşington muahedesile tesbit edilen yaşı bulmamış gemileri gösteren deniz kuvvetleri grafiğine bakınız. İngiliz üstünlüğü ezici bir derecededir. İngiliz harb gemileri tonajı 1,105,000 olduğu halde İtalyanınki 406,000 dir. Fakat rakamlar, ayrı ayrı tetkik edilecek olursa bu fark daha bariz olarak görünür. 156,500 ton olan İtalyan hattı harb gemileri, harbden önce yapılmış, ikisi hiç değeri kalmıyan, diğer ikisi iki sene için bağlı ve tamirde bulunan 305 milimetrelik toplarla mücehhez dört eski zırhlıdan ibarettir.

Bunların karşısında 29,000 den 42,000 tona kadar değişen 380 ve 406 milimetrelik toplarla mücehhez 15 gemi vardır. Bu gemilerden her biri, bugün elde bulunan iki İtalyan zırhlısını birkaç dakika içinde batırmağa, başlıbaşına kadirdir.

Buna mukabil, diğer sınıflardaki gemiler, ayni derecededirler. Fakat bu hususta, İngiliz gemilerinin sayı yüksekliği pek bariz olarak görünmiyor.

***Nerede harb edilecek?***

İngilterenin ve İtalyanın istilâya uğramaları mevzuu bahsolamaz. Olsa olsa, harb, Afrika sahnelerinde, yani Trablusta, Mısırda, Habeşistanda ve Habeşistan etrafındaki İngiliz ve İtalyan sömürgelerinde cereyan edebilir. Fakat bu mıntakaların kendi membaları bulunmadığı gibi, birkaç aydanberi buralara yığılan insan ve malzemeyi, modern bir harb birkaç ay içinde eritir. Bunları yenilemek lâzımdır ve bu hususta en iyi hareket edecek olanın galib gelmesi ihtimali kuvvetlidir. Bu suretle, mesele, iaşe hatlarının himayesi meselesi haline gelmektedir.

Bingazi bölgesi, bugün iaşesini Bingazi limanından temin ediyor. Bir demiryoluna sahib ve Mısır hududuna en yakın yegâne liman budur. Somali ve Eritre ile irtibat, Süveyş kanalı ve Kızıldeniz vasıtasile yapılmaktadır.

İngiltere, İtalyanın bu geri hatları üzerine tesir edebilecek midir?

***Akdenizin mukadderatı***

Hartaya bakınız, Malta adası Trablus ve Bingazi yollarına hâkimdir. Fakat burası, harbin ertesi günü, İtalyanlar için bir tehlike olmaktan çıkacaktır.

İngiliz bayrağı, Valette üzerinde artık dalgalanmıyacaktır, demek istemiyorum. Bilâkis, İtalyanların, körfezleri toplarla dolu olan bu adaya çıkmağa teşebbüs edecekleri ve kıymetli filolarını, bu kadar tesadüfe bağlı ve bu kadar beyhude bir harekete feda edecekleri şüphelidir.

Bir hava tehlikesi tehdidi bile, İngiliz filosunun, şu dakikada, emin görmediği için çekilip gittiği bu istihkâmı sustur - mağa kâfidir.

Malta, Sardonyaya (Sardonyaya değil, Sicilyaya - Cumhuriyet) tayyare ile bir saat mesafededir. Bir gece içinde, 1500 kilo bomba taşıyan bir tayyare, limana, üç dört ton bomba atabilir ve İtalyanların bu harb işine tahsis edebilecekleri iki yüz tayyare, dünyanın hiçbir filosunun kabul edemiyeceği bir tehdid teşkil eder.

İngilizler, böyle bir tehlikeden kurtulabilmek için, İtalyan sahillerinin en az 500 kilometro ötesine, yahud çok iyi müdafaa altına alınmış limanlara sığınmalıdırlar.

Bu şeraitin, İngilizleri, nereye kadar uzaklaştırdığına hartada bakınız: Şarkta Girid adasına, garbde Balear adalarına, - yani İtalya - Bingazi muvasala hattından çok uzağa kadar götürmektedir.

Zaten başka nereye gidebilirler? Belki bir Yunan sahiline ve meselâ Girid sahiline. Lâkin, açık bir limanda barınan kuvvetli bir filonun müdafaası, tayyare topları, tayyare ağları, mayinler gibi çok fazla malzemeye ihtiyac gösterir. Ve bütün bunlar, düşmana bu kadar yakın bir yerde, kolayca tedarik edilemez.

Şu halde İngilizlerin Cebelitarığa ve Akdenizin doğusunda, Mısır veya Kıbrıs sahillerine sığınmaları ihtimali vardır. Bu suretle, iki mahreci de sağlam bir surette tutmuş olacaklar, fakat orta kısımda, İtalyanlar, bütün kuvvetlerini Trablusa boşaltabileceklerdir.

Hulâsa, Akdeniz İtalyanın olacaktır.

***Ya Kızıldeniz?***

Eritre ve Somalinin iaşesi için vaziyet değişir. Orada İngiltere Akdenizin ve Hind denizinin hâkimidir. İtalyanların süel vaziyeti ne olurda olsun kıtlığa ve dehalete mahkûm olacaklardır. Eritreye ve Somaliye ulaşabilmek için bütün Mısırı ve bütün doğu Afrikayı zaptetmeleri lâzım gelir. Bu suretle, bu harbin bütün mahiyeti sarahatle ortaya çıkmış oluyor. İtalya, Akdenize şöyle böyle hâkim olacak, İngiltere ise Akdenizden her tarafa hâkim bulunacaktır. Her iki düşmanın hiç birisi can alacak yerinden kolayca vurulmıyacağı için bu harb böylece ebediyen devam edebilir.

***Fransa İngiltereyi tutarsa***

İngilterenin, düşmanına üstün gelmek için sahib olacağı Akdenizdeki donanma ve tayyare üssülharekesi, Fransanın elinde vardır ve hem de İtalyanın bütün kuvvetini yükliyeceği harekât sahasının ortasında. Şimalî Afrika kıyılarındaki Bizert, Tunus, Sus, Sfaks isimli Fransız limanlarının İtalyanın önünde bir nöbetçi gibi bekleyişlerine bakınız ve bunları İngiliz filosuna muvakkaten verdiğimizi farzediniz. Bizertte liman muazzamdır, sahilde gemilerin demirliyebileceği sayısız yerler vardır. Havadan hücum yapacak olan kuvvet karşısında bizim avcı tayyarelerimizi bulacak ve bunların sahalarını, Maltadaki gibi kolayca mahvedemiyecektir.

Ve o zaman, bu limanlara kuvvetle dayanacak olan İngiltere, filosunun ezici üstünlüğünden istifade edebilecek ve bizim bitaraflığımız takdirinde kovulmuş bulunacağı Akdenizde derhal hâkim bir durum alacaktır. Trablus ve Bingazi muvasala hatları çaresiz bir şekilde kesilecek, Trablus, Mısır ve Tunus kuvvetlerinin ateşi arasında bırakacaktır.

Ayrıca, Afrika ve Fransadaki sahillerimizde yerleşecek olan İngiliz tayyareleri, bütün İtalyan topraklarını hükmü altına alacak ve İngiliz hava kuvveti, harbe faal bir surette girişecektir.

İtalyan denizi bir İngiliz gölü olacaktır.

Ya Kızıldeniz.

İtalya ile Habeş arasında harb başlar başlamaz birkaç gün içinde ilân edeceğimiz bitaraflığın Cibuti - Adisababa demiryolunun da bitaraflığını intac etmesi ve bu hattın sıhhî işlere münhasır kalması çok kuvvetli bir ihtimaldir. Bu takdirde, Habeşler, iaşe mevaddı ve mühimmattan mahrum kalacakları için, düşmanı, boşluk karşısında bırakmak suretile mağlûb etmekten başka çare bulamıyacaklardır.

Fakat, İngiltere ile birlikte harbe iştirak ettiğimiz takdirde, Habeşistanın iaşesi derhal temin edilecektir. Cibuti limanının açılması her şeyi sadeleştirir, gıda, mühimmat, takviye kıt'aları akın eder, Habeşistana hayat ve bu cengâver millete kuvvet aşılarız.

Hulâsa, İngiltere ile yanyana anlaşmazlığa müdahalemiz, müttefikimizi Akdenizde hâkim kılan, Trablusgarbi derhal yalnızbaşına bırakır ve İtalyan ümidleri suya düşer. İtalya yarımadası İngiliz toplarının ve bombalarının tehdidi altında kalır. İtalya, Habeşistanda, müsellâh bir millet, ve Cibutiden gelmiş İngiliz parası ve İngiliz kuvvetlerile karşılaşır... Bu, can çekişme demektir.

Fakat, Fransanın yalnız topraklarını İngiltere emrine verdiğini farzederek süel müdahaleyi bir tarafa bıraktım. Şayed böyle olmayıp ta, kuvvetlerimizle birlikte, faal bir surette işe karışacak olursak can çekişme daha seri ve netice daha yakın olacaktır.

Fakat şayed İtalya bizi kendine çekecek olursa o zaman her şey değişir. İngilizler Cebelitarıkta tutunamaz olurlar, Akdenizi ebediyen kaybederler. Bizim tarafımızdan yapılacak en küçük bir tehdidde İngiltere bütün kuvvetlerini ve gemilerini şimal denizine çekerek, ikinci dereceye düşen cenubu bırakır, Kızıldeniz sahillerindeki abluka azalır, süel tazyik durur ve İtalya nefes alır.

Cibuti demiryolu da İtalyanları, Habeşistanın ta göbeğine kadar götüren mükemmel bir istilâ yolu teşkil eder.

***

İşte, bir İngiliz - İtalyan anlaşmazlığı çıkarsa biz, bu sebeblerle hakem vaziyeti alırız.

Şüphesiz ki, işin siyasal tarafını bırakarak yalnız deniz bakımından tetkik ettim. Fakat, şu birkaç mülâhaza, son derece şema halinde olmamakla beraber, bir anlaşmazlık vukuunda, bizim oynıyacağımız birinci derecede rolü açıkça göstermekten hali değildir. İdare adamlarımızın memleketimizin bu imtiyazlı vaziyetini ve bunun bize temin edeceği faydaları gözden kaçırmıyacaklarını ümid edelim.

## Yunan atletleri gitti

Yunan atlet kafilesi dün İzmir vapurile Yunanistana hareket etmiştir.

Rumen ve Arnavud atletleri bugün hareket edeceklerdir.

## İspanyada feci bir kaza

Madrid 1 (A.A.) — Valans yakınlarında yolcu ile dolu bir motörlü vagon diğer bir vagonla çarpışmış ve bir çoğu ağır olmak üzere 45 kişi yaralanmıştır. Yaralılardan biri hastaneye götürülürken ölmüştür.

## HERGÜN BİR FIKRA

### Biraz da ben öleyim!

Şair Haşmet, bir gün Koca Ragıb Paşanın konağında iftara gitmiş.

Yaz ramazanıymış. Gayet sıcak ve bunaltıcı bir hava varmış. İftarın sonlarına doğru sofraya bir kocaman kâse, buzlu vişne hoşafı getirmişler.

Hizmet eden uşaklar, konukların her birine birer ufacık bağa kaşık dağıttıkları halde, paşanın kendisine kepçe büyüklüğünde gümüş bir kaşık vermişler. Paşa bunu kâsenin içine daldırdıkça, hoşaftan tüketircesine alır, her içtikçe de:

— Oooh!. Öldüm!.. dermiş.

Haşmet dayanamayıp:

— Velinimet! demiş; şu elinizdeki kaşığı fakire ihsan buyurun da, biraz da ben öleyim!

ÖTÜKÇÜ

## Tıb Kongresi

### Bir hafta sonra Ankarada toplanıyor

Atatürkün yüksek himayelerinde ve Başbakan İsmet İnönünün onursal Başkanlığı altında Sağlık Vekili Refik Saydamın başkanlığında iki yılda bir Ankarada toplanan tıp kongrelerinin altıncısı 7-9 birinciteşrinde toplanacaktır. Bu toplantıda Türkiyede alkolizm meselesi üzerinde Prof. Mazhar Osman ve profesör Fahreddin Kerimin, morfin ve diğer toksikomaniler üzerinde Prof. Nazım Şakirle Şükrü Yusufun, toksikomanilerin tüzel önemi üzerinde, Prof. Hayrullahla Dr. Ahmed Şükrünün raporları ilk gün müzakere edilecektir. İkinci gün romatizma konusu üzerinde Prof. Tevfik Sağlamla Abdülkadir Lûtfi, Prof. Frank, Doçent Arif İsmetin, Prof. Oberndorfer ve Prof. Sedadın raporları dinlenecek ve konuşulacaktır. Her iki süje üzerinde birçok özgen tebliğler vardır. Bunlar arasında Prof. Ziya Nuri, Hâmi Suad, Kemal Cenab, Kadri Raşid, Winterstein, Hirsch, Liepmann, İhsan Hilmi, Behçet Sabit, Kemal Hüseyin, Ali Esad, Niyazi İsmet, Ali Şükrü, Zeki Nasır, Şevket Aziz, Kâzım İsmail, Ali Eşref, Osman Şerafeddin, Rasim Ali, Rasim, İsmet, rahim, Osman Cevdet, Naci Said, Şem-Nuri Fehmi, Rıza Remzi, Haydar İbseddin, Nihad gibi birçok doktorların muhtelif süjeler üzerinde serbest tebliğleri vardır

Mısır, İsviçre, Almanyadan tebliğler yollanmıştır. Tanınmış Sovyet bilginlerinden üç profesör ayın beşinci günü şehrimize geleceklerdir. Kongrenin devamı müddetince büyük bir sergi açılacaktır. Bu sergide müstahzaratçılar eserleri hakkında hekimlere izahat vereceklerdir. Ayrıca bir de cerrahî kongresi toplanacaktır.

## ADLİYEDE

### Biletçi Ziyanın açtığı dava

Tramvay biletçilerinden Ziya bundan bir müddet evvel çalıştığı arabaya binen Raşid isminde birinin kendisini tahkir eylediğini iddia ederek Sultanahmed birinci sulh ceza mahkemesinde bir dava açmıştır. Dün bu davaya bakılmağa başlanmış ve sorgusu yapılan suçlu Raşid «ben tramvayın arkasındaydım. Biletçi Ziya içeride bulunan aileme tecavüzkâr söz söyledi. Kendisini dava edecektim. Yalvararak beni vaz geçirdikten sonra bu davayı açtı» demiştir.

Ziya ise bu iddiayi reddederek Raşidin basamakta durduğunu, içeri girip bilet almasını söylemesi üzerine kendisini tahkir eylediğini ileri sürmüştür. Şahidler çağırılmak üzere dava başka güne bırakılmıştır.

### Kuruçeşme kömür depoları kalkacak

Kuruçeşmede oturan eski Düyunu umumiye memurlarından Salih Münir; buradaki depoların evine zarar vermekte olduğunu ileri sürerek depo sahibleri aleyhine dördüncü hukuk mahkemesinde bir dava açmıştı

Bu dava bitmiş ve depoların buradan kaldırılmasına karar verilmiştir. Mahkeme kararı şu mealdedir. «Kanunu medeninin 461 inci maddesi mucibince komşunun gayrimenkullerine zarar vermek menedilmiştir. Kuruçeşme kömür depolarından doğan zararın ref ve izalesi lâzımdır. Belediyenin bunlara müsaade etmiş olması da kendilerine bir hak bahşetmez. Binaenaleyh depoların kaldırılmasına karar verilmiştir.» Mahkemenin bu kararı kat'iyet alınca Kuruçeşmede bulunan yirmi kadar kömür deposunun buradan kalkması lâzım gelecektir.

### Hırsız 2 aya mahkûm oldu

Sirkecideki ardiyelerin birinde hırsızlık yapmakla suçlu Hüsameddin Sultanahmed sulh birinci ceza mahkemesine verilmiş; ve dün muhakemesi biterek iki ay hapse konması kararlaşmıştır.

# İtalyan - Habeş harbinde havacılığın oynıyacağı rol

### Fransızlar, İtalyan tayyarelerinin işe yaramıyacağı hakkındaki iddiaları mantıksız buluyorlar

Temps gazetesi, İtalyanın hava kuvvetlerine ve bunlardan Habeşistanda ne şekilde istifade edilebileceğine dair bir yazı neşretmiştir. Her bakımdan dikkate değer bulduğumuz bu yazıdan bazı parçalar iktıbas ediyoruz:

Hava kuvvetleri bakımından, İtalyanın, devletler arasında birinci saflardan birini işgal ettiği herkesçe malûmdur. Faal ve ateşli şeflerin gayreti sayesinde, İtalya havacılığı yalnız bol değil; ayni zamanda mükemmel malzemeye sahib bulunmaktadır. En mütekâmil neviden tayyareleri, her sahada, büyük mikyasta harekâta müsaiddir. İnşaat son derece süratlidir. Hatta, birkaç ay içinde, İtalya uçak fabrikalarının, süel uçak sayısını bir misline çıkardığı söylenmektedir. Görülüyor ki, Roma, havacılığı, bir milletin büyüklüğünü temin edecek vasıtaların en mükemmellerinden biri addetmektedir. Beşinci silâh, yani tayyare, randıman bakımından bütün öteki silâhlara üstün sayılmaktadır.

Bu hava kuvvetlerinin bir kısmı Eritrede bulunuyor. Uçakların muhafazası için, metodik surette müteaddid üssülharekeler tesis edilmiştir. Şu dakikada, Eritrede altı hava limanı ve 14 saha vardır. Bu hava limanlarından biri yayla kısmında altı kilometro murabbaı büyüklüğünde, dümdüz bir meydandır.

***Habeşistanda havacılığın rolü***

Birçok ecnebi gazetelerde, en tanınmış süel münekkidler, Eritre hava kuvvetlerinin, sayısı nekadar fazla, teşkilâtı ne kadar önemli olursa olsun, Habeşistanda pek ikinci derecede rol oynıyabileceğini yazdılar. Buna sebeb olarak ta, Habeşistanda bombardımandan müteessir olacak bina, şehir, fabrika gibi değerli müesseseler bulunmadığını, Habeş askerlerinin, kendi arızalı topraklarında çok kolaylıkla dağılıp tayyarelere hedef teşkil etmiyeceklerini ve nihayet, Habeşistanda tayyarelerin yere inmesine müsaid sahalar bulunmadığını gösterdiler.

Hatıramızda yanılmıyorsak, Fasta yapılan muhtelif harblerde de, tayyareler hakkında ayni iddialar ileri sürülmüştü. Halbuki beşinci silâh, orada, hususile Rifte Fransız kumandanlığının tahmin ettiğinden çok büyük bir rol oynamıştır.

Asmaradaki İtalyan erkânıharbiyesi ayni fikirdedir. Hedef bulunmaması meselesi, kendilerile görüştüğümüz birçok genc tayyarecilerin itirazları bertaraf edilmiş bulunuyor. Bu tayyarecilerin söylediklerine göre, evvelâ, Habeşlerin toplu bir halde yürüyüş yapmak ve gene toplu bir halde harbetmek usulleri, tayyareler için mükemmel bir hedef temin etmektedir. Çok cesur olduğu, fakat ayni zamanda çok çabuk tesir altında kaldığı şüphesiz bulunan Habeş askerlerinin, havadan gelen bir bombardıman altında nasıl bir duyguya kapılacakları henüz tecrübe edilmediği için bilinmemektedir. Bundan başka, Habeşistanda yeraltı sığnakları ve dağlarda orman, ağac gibi gizlenecek yer olmadığından, Habeş askerlerinin gizlenmelerine ihtimal yoktur. Dağılmaları büsbütün imkânsızdır, çünkü bu takdirde topluluklarını kaybederler, büsbütün darmadağın olurlar. Bu iptidaî ve yarı vahşî insanların, bir bombardımana maruz kalıp buna mukabele edememek yüzünden manevî kuvvetlerinde hasıl olacak sarsıntıyı tasavvur etmek güc değildir. İtalyan hava kuvvetlerinin karşısında rakib yoktur. Habeşistan hava kuvveti, bir düzine tayyaresile, hiç yok demektir.

***Hava bombardımanının manevi tesiri***

Bu sebeble, hava kuvvetinin, Habeşistan halkı üzerinde manevî büyük bir tesir yapacağı tahmin edilmektedir. Yerli için, uçaktan daha gösterişli bir tesir yapan kuvvet yoktur. Fasta, Irakta, bir hava hücumu tehdidi, bir bombardıman manzarası, geniş mıntakalardaki asileri yola getirmek hususunda çok faydalı tesirler yapmıştır.

Bu tecrübe, sinirleri daha zayıf, daha çabuk teessüre kapılan, anî güclükler karşısında çabuk şaşıran, manevî kuvvetini kaybeden siyah ırka karşı, daha iyi neticelerle tatbik edilebilir. İtalyan tayyarelerinin, Habeş köylerine ve köy ahalisine tacavüzü akla getirmiyeceğine (!) şüphe yoktur. General Bononun ordusu hiçbir sahada vahşet yapmak niyetinde değildir. Fakat, süel hedefler bakımından, İtalyan hava kuvvetlerini bütün Habeşistan tanıyacaktır. Yüksek kudrette bombaların patlayışı, bu bombaların geniş sahalar üzerinde yapacağı yıldırım tesiri karşısında, yerlilerin anî ve derin bir paniğe, korkuya ve dehşete uğramasına, nihayet, manevî kuvvetini kaybetmesine, yorulmasına ve bıkmasına intizar edilebilir. Hatta bu netice, ziraat işlerini durdurur, kervanların yürüyüşüne bir nihayet vermek gibi neticeler de doğurabilir. Hulâsa, tayyare, bütün Habeşistanda bir nevi manevî ve ekonomik kara ablukası yapacaktır.»

## Üniversite dün Rektörün bir söylevile açıldı

*(Baştarafı birinci sahifede)*

salonu koridorlara kadar dolmuştu. Salonda 300 e yakın profesör, doçent ve asistan da vardı.

Saat tam 10 da Rektör Cemil Bilsel kürsüye çıkarak her cümlesi alkışla kesilen önemli bir söylev verdi. Rektör bu söylevinde Cumhuriyetin eseri olan Üniversitenin ülküsü dünyanın en ileri bir Üniversitesi olmak olduğunu, ve geçen yıl gibi hâlâ bir kuruluş devresi geçirmekte bulunduğunu ve ancak tuttuğu yolda çok çabuk gitmek şartile ve on yıl sonra iedal bir kurum olabileceğini söyledi ve rakamlara dayanarak geçen yılın bilânçosunu çizdi.

Buna göre Üniversitenin geçen yıl talebe mevcudü 4025 ti. İmtihana girenlerden Tıb fakültesinde 717, Edebiyatta 176 kişi sınıf geçmiştir. Hukuk ve Fen fakültelerinin yoklama sonucları bir iki güne kadar belli olacaktır. Bu yıl Üniversitede basılan yeni eserlerin sayısı 70 tir ki rökor teşkil etmektedir. Önümüzdeki yıl bu miktar 2-3 misle çıkarılacaktır. Tıb fakültesinde şimdiye kadar 300 ameliyat yapılırken bu rakam bu yıl 1200 e çıkmıştır. Doğum vak'alarında da 1200 çıkmakla yeni bir rörkor daha elde edilmiştir.

Üniversiteye getirilen yeni aletler ve kitablar için 550,000 lira sarfedilmiştir. Yeni kurulan enstitülere 49,000 lira verilmiştir. Üniversitenin bu inşaat, levazım ve sairesi için hükûmetimiz tam 4 milyon küsur lira harcamıştır.

***Kadro***

Geçen yıl kadroya üç yabancı profesör katılmışken bu yıl Şapk, Valanz, Karlştrup, Herzof ve Yusuf Akçura gibi beş kıymetli profesörün bir kısmı ölüm bir kısmı da sıhhî sebeblerle kaybedilmiştir. Neşet Ömerle Fuad Köprülü de saylav olduklarından Üniversiteden ayrılmışlardır. Fakat bu değerli profesörler konferans vermek suretile Üniversitenin çalışmalarına iştirak edeceklerine söz vermişlerdir. Açık bulunan kürsülere yani kıymetteki şöhretler alınacaktır. Bugünkü kadro şöyledir: 44 garbli, 44 Türk profesör, 102 doçent, 140 asistan ve 41 yardımcı.

***Buyıl neler yapılacak?***

Rektör Cemil Bilsel Üniversitede bu yıl yapılacak yenilikleri şöylece hulâsa etmiştir:

«— Bu yıl yarım kalan enstitüler tamamlanacaktır. Yeni bir doğum evi açacağız. Tıb talebesi 1925 te 254 kişi iken bugün 1600 dür. Binaenaleyh her talebeye iki hasta düşürebilmek için hastanelerdeki yatak mevcudünü 2-3 misline çıkaracağız. Üniversite talebesine hükûmetimiz bir yurd, bir lokanta, bir lokal açmağa karar vermiştir. Müjdelerim. Doçentlerin hem sayısı, hem maaşları artırılacaktır.»

Rektör Cemil talebeden tam verim istemiş, Atatürkün dehâsından doğan son iki inkılâbda dil ve tarih devrimlerinde Üniversitenin büyük rolünü anlatarak dil ve tarih kurumlarının Üniversiteye de kuvvet verdiklerini söylemiş ve Atatürkü bütün gencliğin huzurunda ve onlarla beraber derin saygı ve sevgi ile selâmlamıştır.

Rektör Cemil Bilsel Cumhuriyet hükûmetine emek verenlerin başında bulunan ve cumhuriyetin ilmin düsturlarına dayandığını söyliyen İsmet İnönüne ve Kültür Bakanına saygılarını bildirmiş ve ilk dersi vermek üzere sözü profesör Akil Muhtara bırakmıştır:

***Profesör Âkil Muhtarın dersi***

Profesör Akil Muhtar, kendisine verilen bu şerefli ödevden memnuniyetle bahsettikten sonra herkesi ilgilendirecek bir mevzu seçmiş ve tam bir saat bütün salonu neşeye boğmuştur. Çok tatlı ve istifadeli söz söyliyen değerli doktor hekimliğin dünya üzerindeki önemli ödevini çizdikten sonra hergün ve hatta her saat bulunan yeni alet ve ilâclarla insanların sağlığını ve ömürlerini nasıl koruduklarını anlatarak bilhassa Röntgen üzerinde durmuş ve bu keşif sayesinde tıbbın çok terakki ettiğini tebarüz ettirmiştir.

***Üniversitede dersler***

Açılıştan sonra derslere bugün başlamak lâzım gelen bazı fakültelerin bütünleme yoklamaları tamamlanmamış olduğundan derslere yarın sabahtan itibaren başlanacaktır.

Küçük hikâye

# Mücevherler

**Guyde Maupassantdan**

Lanten, genc kızla, şefinin evinde verilen bir baloda tanışmış ve onu sevmişti. Orta halli bir memur kızıydı. Evlenmek istiyen bir delikanlı için ideal bir genc kız tipi idi. Mütevazı güzelliğinde bir melek saflığı vardı. Dudaklarından hiç ayrılmıyan belli belirsiz, ince bir tebessüm, gönlünden oraya aksetmiş hissini veriyordu. Herkes onu öğüyor, bütün tanıdıkları: «Bu kızı alan erkek dünyanın en bahtiyar adamıdır» diyordu. Lanten, o tarihte, ufak maaşlı bir başkâtibdi. Genc kıza talib oldu. Evlendiler.

Lanten inanılmıyacak derece bahtiyardı. Karısı, evi o kadar idareli çeviriyordu ki, adeta lüks içinde yaşıyorlardı. Kocasına karşı gösterdiği bağlılığın, sevginin benzeri yoktu ve evleneli altı ay olduğu halde, henüz dün evlenmişler gibi sevişiyorlardı.

Lanten, karısının sade iki huyundan şikâyetçi idi: Tiyatro merakı ve mücevher iptilâsı.

Madam Lantenin, orta halli memur karılarından bazı dostları vardı. Bunlar kendisine mütemadiyen loca biletleri gönderiyorlardı. O da, kocasını, zorla tiyatrolara sürüklüyor, günün yorgunluğundan zaten kafası yerinde olmıyan adamcağızı bir de bu zoraki eğlencelerle yoruyordu. Nihayet, Lanten bu tiyatro seferlerinden kendisini affetmesini ve tiyatroya, ahbablarından birini bulup onunla gitmesini karısından rica etti. Madam Lanten, önce itiraz etti, sonra hatır için kabul etti. Lanten sonsuz derecede sevinmişti.

Fakat bu tiyatro merakı, Madam Lantende yavaş yavaş bir süs iptilâsı doğurmağa başladı. Gerçi esvabları gene eskisi kadar sade ve kibar, onun ince ve mütevazı güzelliğine başka bir cazibe verecek kadar zevki selime uygun şeylerdi. Fakat, onda, kulaklarına pılanta taklidi gayet iri taşlardan küpeler, boynuna sahte incilerden gerdanlıklar, bileklerine yalancı altın bilezikler, saçlarına sahte taşlarla süslü taraklar takmak merakı uyanmıştı.

Karısının, mücevhere karşı bu derece düşkünlük göstermesi Lantenin canını sıkıyordu. Birkaç defa ihtarda bulundu:

— Karıcığım, dedi, insanın kesesi, hakikî mücevher almağa müsaid olmayınca, halkın içine, yalnız kendi güzelliğile süslenerek çıkmak daha doğrudur. Güzellik herkeste bulunmıyan nadir bir mücevherdir.

Fakat o, kocasının ihtarlarına gülümsiyerek mukabele ediyor, ve:

— Ne yapayım, kocacığım, diyordu. Elması seviyorum. Benim hakkım da bu. Haklısın, biliyorum ama huy işte. Mücevhere bayılıyorum.

Sonra inci gerdanlıkları, pırlanta küpeleri parmakları arasında çevirerek:

— Bak şunların pırıltısına, diyordu. İnsanın sahi diyecekleri geliyor.

Bazı akşamlar, ateşin karşısında başbaşa otururlarken, Madam Lanten, mücevherlerini sakladığı kutuyu eline alır, derin bir haz içinde, taklid pırlantaları, incilerini uzun uzun seyreder, sonra, sahte kolyelerinden birini kocasının boynuna geçirerek kahkahalarla gülerdi.

Bir kış gecesi gene operaya gitmişti. Dönüşte soğuk aldı. Ertesi gün öksürmeğe başladı ve sekiz gün sonra zatürreden öldü.

Az daha Lanten de karısının arkasından mezara gidiyordu. Öyle bir matem içinde idi ki, bir ay zarfında saçları bembeyaz oldu. Karısının sesi kulaklarından, gülüşü gözlerinin önünden ayrılmıyor, sabahtan akşama kadar, dayanılmaz acılar içinde kıvrana kıvrana ağlıyordu.

Karısının odasını olduğu gibi muhafaza etmişti. Bütün eşya yerliyerinde duruyordu. Her gün, işinden çıkıp eve döndüğü zaman bu odaya kapanıyor, karısının hatıraları arasında birkaç saat yaşıyordu.

Fakat, hayat, gitgide güçleşmeğe başladı. Karısının elinde iken evin bütün ihtiyaclarına bol bol yetişen maaşı, şimdi, tek başına onu idare edemez olmuştu. Lanten, karısının, bu kadarcık para ile, en nefis şarabları, en nadide yiyecekleri nasıl tedarik edebildiğini düşündükçe hayretler içinde kalıyordu. Nihayet, geçinebilmek için sağa, sola borçlanmağa başladı ve günün birinde, hâlâ kin beslediği mücevherleri elden çıkarmağa karar verdi.

Mahud çekmeceyi ortaya çıkardı, hemen her gün yeni bir sahte mücevher ilâve edile edile koskoca bir yığın haline gelen cici bici arasından, gözüne kestirdiği inci kolyeyi aldı ve yola çıktı. Onun hiç olmazsa yedi, sekiz frank değeri olacağını tahmin ediyordu.

Böyle üç beş kuruşluk bir şeyi satmağa mecbur olacak kadar sefalete düştüğünü âleme göstermek pek fenasına gidiyordu. Yol üstündeki kuyumcu dükkânlarına bakına bakına ilerlemeğe başlamıştı.

Nihayet kendisine emniyet verecek bir tavırla, bir kuyumcuya girdi, gerdanlığı uzatarak sordu:

— Şu parçaya lûtfen bir kıymet koyar mısınız?

Kuyumcu kolyeyi eline aldı, avcunda tarttı, pertavsızla incileri teker teker muayeneden geçirdi, çırağını çağırdı, gizli gizli bir şeyler konuştu. Kolyeyi camekânın üstüne koyarak bir de uzaktan muayene etti, nihayet:

— Mösyö, dedi, bu kolye on iki yahud on beş bin frank değerindedir. Fakat, bunu nereden tedarik ettiğinizi söylemedikçe satın alamam.

Lanten, hayretten, gözleri faltaşı gibi açılmış, kuyumcunun yüzüne bakıyor, bir yandan da:

— Nasıl? Ne dediniz? Emin misiniz?

Diye mırıldanıyordu. Kuyumcu, Lantenin şaşkınlığını, başka manaya alarak:

— Ben on beş binden fazla veremem, dedi. İsterseniz başka yere de gösteriniz. Fazla fiat bulamazsanız gene bana gelirsiniz.

Lanten kolyeyi aldı ve çıktı. Tam manasile aptallaşmıştı. Yalnız kalmak ve düşünmek ihtiyacında idi. Fakat sokağa çıkar çıkmaz, yaptığı harekete pişman oldu. Kendi kendine:

— Budalalık ettim, diyordu. Herif bu fiatı vermişken bırakmalıydım. Hiç böyle sersem şey görmedim. İncinin sahteliğini anlamıyan kuyumcu olur mu?

Bu sefer başka bir kuyumcu dükkânına girdi. Kolyeyi uzattı. Kuyumcu, kolyeyi görür görmez:

— Tanıdım, diye haykırdı, bu kolyeyi ben sattımdı!

Lanten, şaşkınlığın son haddine gelmişti:

— Kıymeti nekadardır?

— Bunu benden yirmi beş bin franga aldılar. Fakat şimdi sizden on sekiz bine geri almağa hazırım.

Kuyumcu defterine baktı, kolyeyi sattığı tarihe aid sahifeyi buldu ve:

— Evet dedi, yirmi beş bin franga satmışım. Kolyeyi 20 temmuzda, Martir sokağında 16 numarada Madam Lanten adresine göndermişim.

Lanten, kuyumcunun ricası üzerine, kolyeyi yirmi dört saat için dükkâna bıraktı ve çıktı. Yolda, nereye gittiğini bilmeden yürüyor, yanlış yollara sapıyor, geri dönüyor, tekrar yanılıyor, mütemadiyen düşünüyor, bu muammayı çözmeğe çalışıyordu. Kolyenin bir hediye olduğunu artık anlamıştı. Fakat kimin hediyesi? Eğer karısı daima böyle hediyeler alıyor idiyse, öteki mücevherlerin de ayni şekilde kıymetli şeyler olması lâzım geliyordu. Lanten deli gibiydi. Karısının mücevher merakı şimdi yavaş yavaş mana almağa başlamıştı. Lanten işi bütün fecaatile anlıyordu. Bir yandan, karısına verilen hediyeleri paraya tahvil etmenin hicabı, bir yandan paraya kavuşmanın zevki içinde, üzüntüden sevince, neş'eden kedere, dolaşıp duruyordu.

***

Kutudaki sahte mücevherlerin hepsi birden muhamminlerin önüne yığıldı ve teker teker muayeneden geçirilen yüzüklere, bileziklere, küpelere, kolyelere, iki yüz bin frank kıymet biçildi.

Lanten, kuyumcu dükkânından çıktığı zaman:

—Para insana her şeyi unutturuyor, diyordu.

*H. VAROĞLU*

## Bursa Kız Muallim okulundan çıkan yeni öğretmenler

Bursa (Özel) — Kız muallim okulumuzdan bu yıl öğretmen çıkanların tayin edildikleri yerlere aid liste gelmiştir. Bildiriyorum:

Nigâr Bursa, Melâhat Bursa, Nezihe Ankara, Nedime Bursa, İffet Bursa, Nebahat Bursa, Servet Bursa, Veliye Zonguldak, Nedime Bursa, Münevver İstanbul, Şükrüye Bursa, Neyyire Bursa, Emine Nigâr Bursa, Şükriye Bursa, Fıtnat Zonguldak, Mücellâ Trabzon, Naciye Zonguldak, Selma Bursa, Sabahat İstanbul, Fatma Seniha Ankara, Neriman Nadide Bursa, Muhlise Eskişehir, Hatice Balıkesir, Sabiha İstanbul, Cemile Muzaffer Zonguldak, Mediha Zonguldak, Fazıla Bolu, Makbule Bolu, Zeyneb İzmir, Leman Ankara, Fatma Bursa, Emine Nezihe Zonguldak, Belkis Bursa, Refet Zonguldak, Mehrur İzmir, Sabiha Ankara, Şükrüye Bursa, Nebahat Bursa, Muazzez Muğla, Emel İzmir, Fatma Enise Çankırı, Nüzhet Balıkesir, Feride Nezihe İzmir, Bedriye Balıkesir, Fevziye Balıkesir, Bahriye Tokad, Emine Bolu, Şernaz Amasya, Memduha Bursa, Halide İstanbul, Mediha Zonguldak, Suada İstanbul, Sadakat Bursa, Fatma Zehra Eskişehir, Muazzez Ankara, Cemile Bursa, Edibe Zonguldak, Remziye Erzincan, Muhterem Manisa, Münevver İzmir, Fatma Meliha Samsun, Memduha Bursa, Dürrünev Türkân Samsun.

Serbest sütun

## Tıb Fakültesinde yeni klinik ihtiyacı

Üniversite Rektörü, dünkü açılış töreninde, Tıb Fakültesinden bahsederken çok önemli bir noktaya dokundu. «Göz, kulak, boğaz, burun, dahiliye ve kadın klinikleri genişletilmelidir, bir doğum hastanesi yapılmalıdır.» dedi. Bu ihtiyacı, duyanlardan önce görenlerin ortaya koymasını sevincle karşıladım ve bu ihtiyacı içinden duyanlardan biri olduğum için bu önemli mesele üzerinde sıcağı sıcağına durmak ve bugünkü durumu olduğu gibi anlatmak istedim:

Genc hekimlerimizin klinik bilgisi bakımından iyi yetiştirilmesi, Sağlık ve Soysal Yardım Bakanlığının öte denberi üzerinde ayak dirediği bir noktadır. Bu ülküye varmak için de İstanbul Üniversitesinin kuruluşunda yapılması icab eden fedakârlıkların hiçbirisinden çekinilmemiştir. Rektörümüz, son yıl içinde yalnız alet ve kitab parası olarak yarım milyondan fazla para verildiğini söylüyor ki bunun büyük bir kısmının Tıb Fakültesi için harcanmış olduğunu çok yakından biliyoruz. Buna rağmen, biz okurlar, klinik alanında istediğimiz verimi elde edemiyoruz. Acaba niçin? Talebe çalışmıyor mu? Gene dün Üniversite Rektörü dedi ki Tıb Fakültesinde imtihanlara giren okurlar sekiz yüz kişidir ve bunlardan ancak 60 kişi muvaffak olamamıştır. Şu halde muvaffak olanlar yüzde 92,5 tur. O halde randıman azlığile tembelliğin hiçbir ilişiği yoktur. Buna tek bir sebeb: Klinik teşkilâtının darlığıdır.

Yedinci sömestr talebesiyim. Kliniğe dördüncü sömestrde başladık. Bu sömestrde hasta başında her sabah birer saat çalışıyorduk, dokuzar kişilik postalar halindeydik ve her postaya bir asistan yardım ediyordu. Bu duruma göre beşinci sömetrde kliniklerden daha ziyade faydalanacağımızı sanmıştık. Halbuki programlarda hiç te beklemediğimiz bir değişiklik oldu: Hasta koğuşlarında çalışma, haftada iki saate indirildi. Asistanlar da artık bizimle pek meşgul olamıyorlardı. Hatalarımızı anlamak için doçenti beklemek zorundaydık, 4 er kişilik 15 gruptuk ve bir doçent bu grupların hepsini bir saatte dolaşamazdı. Çünkü her grupla en aşağı 10 dakika uğraşmak lâzımdır ki birşey öğrenmek kabil olabilsin.

6 ncı sömestrde daha tuhaf bir durum karşısında kaldık. Hastanelerde hergün dört saat dersimiz vardı. Fakat bu derslerden hiçbirini (hiç olmazsa geçen sömestrlerdeki nisbet dahilinde olsun) hasta başında geçirmiyorduk. Talebe amfide toplanıyor. Her hoca dersaneye bir hasta getiriyor. 2-3 talebe kaldırıyor, muayene ettiriyor, soruyor, dersini verip gidiyordu. Bu şekilde bir talebe bir sömestr içinde ancak 2 veya 3 kere nöbet gelir. Çünkü klinikler çok kalabalıktır. Bazı hocalar ise talebeyi hasta başına rasgele kaldırırlar. Bu takdirde bütün sömestr içinde hasta başına kalkmıyan talebe çok bulunur. Bu talebe ne zaman koğuşa gidecek te pratik yapacak? Şimdi kliniğin dördüncü sömestr'ine başlıyoruz. Programda pratik bilgilerimizi artıracak, bizi hastayla başbaşa bırakacak ve hassalarımızı meçhulleri bulma yolunda bir parça daha tekemmül ettirecek hiçbir yenilik yok. Eğer herşeyi son sınıfta hastaneleri gezerken öğreneceksek iyi bir sonuc alacağımızı sanmıyorum. Çünkü o zaman işin A, B, C sinden hiç te bahsedilmez, birçok şeyleri biliyoruz sayarlar. Yani o zamanki muvaffakiyetimizde ilk klinik sınıfından itibaren hasta başında alınacak terbiyeye ve öğrenilecek bilginin derecesine bağlıdır.

O halde çare: Rektörümüzün de söylediği gibi klinikleri genişletmektir. Hem, bu da kâfi değildir. Kliniklerimizin sayısı da artırılmalıdır.

Bunların yapılmasında zaruret vardır, çünkü Fakülteye devam eden talebenin 600 kadarı Sağlık ve Soysal yardım Bakanlığı hesabına ve buna yakın bir miktarı da Sü Bakanlığı hesabına okumaktadır. Bu gencler hekim oldukları zaman herşeyden önce uzun müddet ulusal sağlık kadrosunda çalışacaklardır. Yurddaşlarımızı hastalığın pençesinden kurtarmak, çocuk ölümünü azaltmak için gerekli tedbirler almak, bir kelimeyle, yurdun sağlığı bu genclerden beklenecektir. Şu halde bu genclerin iyi yetişmeleri lâzımdır. Şimdiye kadar bu yolda büyük fedakârlıklar yapılmıştır. Şimdi ortaya yeni bir takım noksanlar çıkıyor ki bunların da bir an önce tamamlanması gerektir.

*HİKMET ERTEZ*

## Vebaibakariye çare bulundu

Londra 1 (A.A.) — İsviçreli bilgin Henry Spathingerin çalışmaları sayesinde vebaibakariye artık çare bulunmuş demektir.

M. Spathinger, 1922 yılında inekleri veremden koruyan bir serum bulmuştu.

O yıldanberi ulsterde yapılan 32 tecrübe müspet sonuclar vermiştir. 6 aydanberi aşılı bulunan ineklere kuvvetli miktarda mikrob enjeksiyonu yapıldığı halde hiç tesir etmemiş ve aşılanmıyan hayvanlar 42 gün içinde ölmüşlerdir.

Bu tecrübeler, kuzey Irlanda tarım bakanlığının teşkil ettiği bir komisyon tarafından yapılmıştır.

POLİSTE

## Şile yolunda feci bir kaza oldu

### Otobüs arabaya çarptı, arabacı Aziz yaralandı ve dispanserde öldü

Dün, Şile - Üsküdar seferini yapan şoför Mustafanın idaresindeki otobüs, saat 12 de Ömerliden geçerken Ün deresine yakın kireç ocakları denilen yerde Bulgurlu köyünden Mehmed oğlu Azizin yolda giden arabasına çarpmış, arabayı parçalamış ve Azizi de ağırca yaralamıştır.

Vak'ayı duyan jandarmalar şoförü yakalamışlar, yaralıyı da Ömerli dispanserine götürmüşlerdir. Fakat aziz aldığı yaraların tesirile orada ölmüştür.

## Şüpheli bir ölüm

### İntibah hanında bulunan adamın cesedi Morga kaldırıldı

Polis, garib bir ölüm vak'asile karşılaşmış ve tahkikata başlamıştır. Vak'a şudur:

Evvelki gün Karaköyde İntibah hanının ikinci katında hüviyeti meçhul bir adamın merdivenlerin dibinde kanlar içinde yaralı yatmakta olduğu polise haber verilmiştir.

Vak'a yerine gelen polisler, hemen yaralıyı cankurtaran otomobilile Senjorj hastanesine kaldırmışlardır. Hastanede yapılan bütün tedavilere rağmen yaralı dün ölmüştür. Bunun üzerine hükûmet tabibi cesedi muayene etmiş ve ölümden şüphelenerek cesedi Morga yollamıştır. Bu adamın bir cinayete kurban gittiği zannolunmaktadır. Tahkikat devam etmektedir.

### Karısını vurmak isterken

Fenerde İsmailağa sokağında oturan Emmiyi kocası hamal Mehmed dövmüş ve bıçakla yaralamak isterken polisler tarafından yakalanmıştır.

### Cani talebe bulunamadı

Muallim Lütneri bıçakla ağır surette yaralıyan ve kaçan Bürhan, üç gündür ikinci şube memurları tarafından şiddetli bir surette aranmasına rağmen hâlâ ele geçirilememiştir.

Bürhanın Anadoluya kaçtığı zannolunmaktadır.

### Parkotel kasasından para aşıran ahçı ve metresi

Parkotel sahibi Aram, birkaç zamandanberi kasasından para aşırılmakta olduğunu görmüş, fakat hırsızları bir gün yakalarım düşüncesile kimseye bir şey söylememiştir. Nihaye tevvelki gece de kasasından 350 lira çalınınca polise haber vermiştir.

Polis otele giderek incelemelerde bulunmuş ve hırsızlığın kasaya uydurulan bir anahtarla açılarak yapıldığını ve bu işin de otel işçilerinden Zara ile metresi Katina tarafından yapıldığını tespit etmiştir. Suçluların her ikisi de yakalanmışlardır. Zara ile Katinanın verdikleri ifadeler birbirlerini tutmadığından tahkikat derinleştirilmektedir.

### Dilsizi şişe ile yaraladı

Dün saat 11,30 da Sirkecide Konya lokantasında çalışan Gani ile dilsiz Ali kavga etmişlerdir. Bir aralık Gani, dilsizi başından çok ağır surette yaralamıştır. Yaralı Cerrahpaşa hastanesine kaldırılmış, suçlu yakalanmıştır.

## Yardıma çağırı

Topkapı (Türk Fıkaraperver Hayır müessesi) Yoksullara Yardım kurumundan: Önümüzdeki Cumhurluk bayramını kutlularken çevremizin yoksullarını sevindirmek ve onların kış azıklarını elden geldiği dek karşılamak üzere ulusal ve insel bir iş olarak 300 yoksul için şimdiden çalışmağa başladık. Bunun için acıyan, koruyan ve yardım seven yurddaşların yardımları gerektir ki 300 - olabilirse daha artık - yoksul kardeşimizi kış için koruyabilelim. Bu ödeve bütün varlıkla kardeş, yurddaş ve arkadaşlarımızı çağırıyoruz. Vereceğimiz azık yağ, makarna, pirinç, fasulya, patates, soğan, şeker, ıhlamur ve ayrıca kömür, sabun ve giyim araçlarıdır. Bunları elde etmek için bunları veya tutarı parayı elden geldiği ve gönülden kopanı kadar kurumumuza bağışlanmasını yurddaşlarımızdan dilemekte ve beklemekteyiz. Kurumumuza ya 20585 telefonla veya mektubla bildirilmesi yardımı yerine getirebilir.

## Kongreye çağırı

C. H. P. Fatih merkez kamunu Çırçır semt Ocağı başkanlığından:

4/10/1935 cuma günü saat 21 de Ocağımızın yıllık kongresi yapılacağından Ocaklı arkadaşlarımızın toplantımızı onurlandırmalarını dilerim.

# AKINDAN AKINA

**Tarihî roman : 64** **Yazan : M. Turhan Tan**

## Marya, çılgın bir hırs içinde, Kazıklı Voyvadanın boynunu, bez keser gibi, doğruyordu!

Bunu yapamıyacağını, yaptıramıyacağını sezmekle beraber gene o içindeki iyilik yapmak ihtiyacına uymaktan kendini alamadı, Mustafaya sokuldu.

— Aslanım, dedi, bu murdar adama ne yapmak istiyorsun?

— Ölüm tattırmak!

— Dişini sökmüşsün, kemiklerini kırmışsın. Bırak artık, sürünsün, sürüne sürüne gebersin!

Genc akıncı, yakaladığı ava el uzatılan bir aslan gibi kükredi:

— Ne dedin ne, bunu diri mi bırakayım?.. Sen galiba sapıttın, ağzından çıkanı kulağın işitmiyor. Drakülü bunda sağ komak, kardeşim Kara Muradın ruhuna tükürmek demektir. Benden bu alçaklığı nasıl umarsın?

— Elini onun murdar kanile kirletme demek istiyorum. Sen bir aslansın, o bir köpek. Onunla uğraşmak şanına yakışmaz.

Şimdi iki genc arasında bir aytışma yüz göstermişti. Kadın - hep kendi bahtiyarlığının şerefine - Drakülü bağışlatmak, delikanlı da mukaddes hıncının gerekleştirdiği şeyi yapmak istiyordu. Marya yüz dereden su getirdi, el öpüp ayak öpüp dileğini kabul ettirmeğe çalıştı. Sonunda sözünü dinletemiyeceğini anladı, birden değişti, ileri sürdüğü en kuvvetli sebebin değerini korumak kaygusuna kapıldı:

— Bırakmam - diye haykırdı - ölürüm de bırakmam. Senin temiz eline onun pis kanı bulaşmamalıdır. Drakül kim, sen kim. Eğer fikrinden dönmiyeceksen bu işi bana bırak, ona aslan pençesinde ölmek zevkini vermiyelim, ummadığı bir ölüme kavuşturalım.

Mustafa, biraz şaşırarak, sordu.

— Ne gibi kız, anlamadım.

— Anlamıyacak birşey yok yiğitim. Onu ben keseceğim. Böyle bir adama ancak böyle bir ölüm yakışır.

Ve delikanlının karşılık vermesini beklemeden iğildi, Vilâdın yerde duran hançerini aldı, bir sıçrayışta herifin göğsüne oturdu, çılgın bir hırs içinde kafasını kesmeğe koyuldu.

Kadın elinde hançer, erkek elinde gergef iğnesinden daha yakışıksızdır. İğneyi ustalıkla kullanan erkekler yok değildir. San'atkârlık heyecanı onlara bu ustalığı veriyor. Lâkin kadın elinde hançeri uygun düşürecek bir heyecan pek seyrek vücud bulur. Bundan ötürü Marya çok beceriksiz bir durumda idi. Elindeki silâhı bir makas gibi kullanıyordu, Vilâdın boynunu, bez keser gibi, doğruyordu.

Mustafa, birkaç kere ölüme mahkûm olan, Voyvadanın bir çırpıda ölmesine, hele bu işin Marya tarafından yapılmasına ilkin engel olmak istedi, şaşkınlığını giderir gidermez kadını çekip kaldırmağa yeltendi. Lâkin onun işi uzatacağını, mahkûma sürekli bir can çekişme acısı tattıracağını sezince bu fikrinden vazgeçti. Sevgilisinin dediklerini de artık doğru buluyordu. Kendi elinin pis bir kanla kirlenmesini istemiyordu. Vilâdın bir kadın elile öldürülmesini de ayrıca iyi bir iş sayıyordu.

Genc akıncı şu vaziyette bir incelik sezmekten de geri kalmıyordu: Vilâdın göğsüne çıkan kadın, onun aylarca hırpaladığı bir mahlûktu. Şimdi o mahlûk harab olmuş namusunun hıncını alıyordu ve bu hınc alışta sevgilisini memnun etmek emeli de vardı.

Mustafa, işte bu düşüncelerle Maryayı serbest bıraktı, kollarını kavuşturarak bir yanda durdu, yapılan işi seyre daldı. Hançer boyuna işliyor ve beceriksiz bir elde bulunduğu için pek yavaş eser veriyordu. Vilâd, derisini parçalıyarak, etlerini hırpalıyarak gırtlağına doğru inen silâhın yarattığı acı içinde boğuk boğuk inliyor, kafasını sık sık oynatarak kurtulmağa çalışıyor ve boyuna ağlıyordu.

Bir gösteriş yapma fikrine kapılarak şu işe girişen Marya, fosur fosur akan kanları, mahkûmun çirkin yüzünde dolaşan ıstırab lekelerini görünce ve o sürekli homurdanışları duyunca bir delilik nöbeti geçirir gibi olmuştu, elindeki hançeri gelişi güzel kullanmağa koyulmuştu. Artık bir amac da gözetmiyerek kesiyor, kesiyor, kesiyordu.

Nihayet gırtlak kemiği de koptu, hançer daha kolaylıkla işlemeğe başladı ve kafa, vücudden ayrıldı. Marya, işin bittiğini anlamamıştı, hâlâ hançeri işletmeğe savaşıyordu. Genc akıncı, boşa giden bu didinmeye son vermekte gecikmedi, kadına yanaştı:

— Yeter, dedi, baş ayrıldı, Vilâd öldü. Şimdi halıyı kesiyorsun!..

Marya, bön bön ölüye, Mustafaya ve sonra kendinin kan içinde kalan üstüne başına baktı, elinden hançeri fırlatarak sıçradı, sevgilisine sarıldı.

— İşte, dedi, şimdi temizlendım, tam temizlendim. Onun bana sürdüğü kiri gene onun kanile yıkadım. Nasıl, memnun musun?

Delikanlı, dalgınlaşmıştı, bir taraftan Maryanın saçlarını okşuyor, bir taraftan düşünüyordu. İşte mukaddes hınc yerine getirilmiş, Kalafatta yakalanıp parçalanan, domuzlara yedirilen, kazıklanan ve kebab edilen Türklerin öcü alınmıştı. Bütün o işleri yapan adam, dişleri sökük, bir kısım kemikleri kırık ve kafası kesik olarak yerde sürünüyordu.

Bu, dile kolay bir işti. Yapılabilmesi için hayli üzüntülere katlanmak lâzım gelirdi. Kendisi köle kılığına girerek, günlerce düşmanına hizmet ederek ve bütün bu ağır durumlara katlanarak işte bu büyük işi başarmıştı. Şimdi ne yapacaktı?.. Ölüyü burada bırakıp gidecek miydi, korkak bir suçlu gibi izini kaybetmeğe mi savaşacaktı, yoksa yapılacak daha başka ödevler var mıydı?

Genc akıncı, uzun uzun bunları düşündü, sonra kendini topladı:

— Meryem, dedi, kardeşimin ve onunla bile ölenlerin öcünü aldım. Sen de zorla üzerine sürülen kiri erce yıkadın. Şimdi buradan gidelim, fakat ne yaptığımızı yaya yaya, öcümüzün alındığını haykıra haykıra gidelim. İlk konak yerinde seni dinlerim, başından neler geçtiğini öğrenirim.

Ve yürüdü, Voyvadanın kafasını alıp bir havluya sardı, şarab sofrasının üstüne bıraktı, sonra eğlenceye hazırlanırken sedir üstüne bırakılmış olan bir kürkü, Voyvadanın kürkünü yakaladı, Maryaya giydirdi, gene bir köşede duran isküfü (1) getirdi, kadının başına geçirdi:

— Saçlarını, dedi, isküfün altına sok. Şu şalı da sarın, örtün, yüzün görünmesin. Yerdeki çizmeleri dahi ayağına geçir. Beş on dakika için Voyvada olacaksın. Saraydan dışarı çıkıncıya kadar kendini belli etmemeğe savaşacaksın. Şimdi ben odama gideyim. Bizim posbıyığın bana gizlice bıraktığı palamı alayım, atı hazırlatayım, geri gelip seni çağırayım.

Yüksek heyecan içinde bulunan Marya, sevgilisinin bütün dediklerini, hiçbir şey sormadan, yapıyordu, giyindiği kürk, isküf ve çizmelerle Voyvada biçimine giriyordu. Yüzünü şalla örttükten sonra onu uzaktan Voyvada sanmamak mümkün değildi.

Genc akıncı bu işler bitince odadan çıktı, tek bir hizmetçinin bile girmeğe mezun olmadığı eğlence dairesinin boş koridorlarını geçti, saray adamlarının bulunduğu yere ulaştı, ilk önüne çıkan uşağa şu emri verdi:

*(Arkası var)*

(1) İsküf veya üsküf italyanca Scuffadan alınmıştır. Örme külâh ve takke demektir. Bunların tepesi devrik olup bir de püskülleri bulunurdu. Yeniçeri çorbacıları bu başlığı kullanırdı, Eflâk ve Buğdan Voyvadalarına da İstanbul sarayından - kendilerinin Osmanlı işyarı olduklarını göstermek için - bir isküf gönderilirdi. Vilâd, şüphe yok ki, bunu giymezdi, yalnız ihtiyatî bir tutum olarak sarayında bulundururdu.

*GÜMRÜKLERDE*

## Müsteşar yarın doğuya gidiyor

Gümrük ve İnhisarlar Müsteşarı Âdil Okuldaş dün Gümrük Başdirektörlüğünde Gümrükler Genel Direktörü Mahmud Nedimle üç saat kadar görüşmüştür. Bu görüşmelerin doğu illerinde müsteşarın yapacağı etüd gezisi ve doğu gümrüklerinin ıslahı mevzuları üzerinde olduğu anlaşılmaktadır. Gümrükler Müsteşarı doğu gezisine yarın çıkacaktır.

## Sivil makinist alınacak

Üsküdar Askerlik şubesi başkanlığından: Orduda ücretle istihdam edilmek üzere sivil makinistler alınacaktır. İsteklilerin Üsküdar Askerlik şubesine müracaat eylemeleri.

## Üsküdarda lâğım sularile sulanan bostan yok

İstanbul Valiliğinden aldığımız mektubdur: «Gazetenizin 21/9/1935 günlü sayısının 9 uncu sahifesinin 4 üncü Halk sütununda (Üsküdarda lâğım sularile sulanan bostanlar varmış) başlığı altında, Çavuşdere caddesinde Osman ve Kâzıma aid bostanların lâğım sularile sulandığı, bu yüzden sivrisinek ve pis kokulardan halkın rahatsız olduğu yazılıydı.

Bunun üzerine, mıntaka hekimi ve mühendisile Belediye komiserine tahkikat yaptırılmış ve bu şikâyetin hakikate uygun olmadığı, bu bostanların su havuzundan motörle alınan sularla sulandığı tesbit edilmiştir.

Ayni zamanda, Çavuşdere caddesinde 47 sayılı evde Akif isminde birisinin bulunmadığı da anlaşılmıştır.»

# Habeşistanda harbin 3 gün sonra başlaması bekleniyor

*(Baş tarafı 1 inci sahifede)*

bunların bir ayakevvel buradan gitmeleri uygun olacağı, zira, aksitakdirde bir takım hâdiseler çıkmak ihtimali olduğu hakkında genel bir düşünce vardır.

Elgün (ahali) sekin (sakin) dir. Habeşistanda askerlik şubeleri olmadığından, seferberlik buyruğunda her erkeğin hükûmete başvurması bildirilecektir.

***Habeşistandan ayrılan İtalyan memurları***

Adisababa 1 (A.A.) — Mes'ul çevenler, Cenevrenin Habeşistana bir müşahid göndermeği reddetmiş olmasını savaşın pek yakın olduğu şeklinde tefsir ediyorlar.

İtalyan elçiliğindeki memurların sayısı altıya indirilmiştir. Altı konsolostan dördü Habeşistandan ayrılmıştır.

Sıhhat İşleri direktör muavini Amerikalı doktor Hokman hastabakıcılar ve malzeme ile Diredauaya hareket etmiştir.

***Harbin başlangıcı hakkında tahminler***

Adisababa 1 (A.A.) — Ogaden, Dankil ve Tigrde artık yağmur yağmıyor. Toprak kurumuş gibidir. Gondara kadar olan bölgede seller hâlâ hüküm sürmekte olmasına rağmen Habeş kıtaatının yürüyüşü durmamıştır. İtalyan hücumlarının 5 ve 10 ilkteşrin arasında başlıyacağı farzedilmektedir. Evvelâ demiryolunun ve telsiz istasyonlarının bombardıman edileceği zannedilmektedir. İyi malûmat alan çevenlerde İmparator ile yemen arasında bir ittifak müzakeresi cereyan etmekte olduğu bildirilmekte ise de bunun resmen teyidi mümkün olmamıştır.

***Devletlerin istedikleri teminat***

Paris 1 (A.A.)— Temps gazetesinin Adisababadan öğrendiğine göre, salâhiyettar çevenlerde, alâkadar devletlerin harb vukuunda Adisabanın bombardıman edilmiyeceği hakkında İtalya hükûmetinden teminat istedikleri iddia edilmektedir.

***İtalyan denizaltı gmilerinin faaliyti***

Adisababa 1 (A.A.) — 16 denizaltı gemisinin, yabancı memleketlerden Habeşistana gönderilebilecek harb levazımını yakalamak için Şap denizinde demirlediği bildirilmektedir. Hiçbir bayrak çekmemiş olan iki esrarengiz vapur Fransız Somalisi açıklarında görülmüştür. Bunların binlerce mitralyözü hâmil oldukları ve bunları Cibutiye kaçak suretile çıkarmak için müsaid zamanı bekledikleri zannedilmektedir.

***İtalyanların iddiaları***

Roma 1 (A.A.) — Asmaradan Stefani ajansına bildirildiğine göre, Habeş kuvvetlerinin sınırdan 30 kilometro içeriye çekilmiş oldukları iddiası asılsızdır.

Küçük karakollar yerliyerinde kalmışlar ve hatta bazan düzgün askerlerle kuvvetlendirilmişlerdir.

***Yeni sevkıyat***

Milâno 1 (A.A.) — 1300 mütehassıs amele, Doğu Afrikasına gitmek üzere Cenovadan hareket etmiştir.

Napoli 1 (A.A.) — Miraglia adındaki uçak gemisi, birkaç tane bombardıman uçağı ve 380 uçmanla yola çıkmıştır.

***Adisababadaki Yemen heyeti***

Londra 1 (Özel) — Adisababadan gelen haberlere göre İmparator bugün Yemenlilerden mürekkeb 200 kişilik bir heyeti kabul etmiştir. Bu münasebetle Habeşistandaki Müslümanlar Kralın sarayı önünde büyük bir gösteri yaparak Habeşistana ve İmparatora bağlılıklarını bir daha teyid etmişlerdir.

***İtalyanın dahili istikrazı***

Milâno 1 (A.A.) — Yüzde beş faizli cepane istikrazına kayid işi daha ilk günlerde iki buçuk milyar liret getirmştr.

***Habeşistandaki gazeteciler***

Adisababa 1 (A.A.) — Dünyanın her tarafından gelmiş olan 100 kadar gazeteci şimdi Adisababada bulunmaktadır.

## Kırk İtalyan genci cuma günü gidiyor

Gönüllü olarak Habeşistana gitmek istiyen İstanbul İtalyanlarından mürekkeb ilk grup cuma günü Çita dé Bari vapurile İtalyaya hareket edecektir. Evvelce de yazdığımız gibi ilk grupla gidecek olan bu 40 İtalyan genci hep bekârlardan mürekkebdir. On beş gün sonra da evli olup çocukları bulunmıyan İtalyan gönüllüleri gönderilecektir. Şimdiye kadar gönüllü kaydedilenlerin sayısı 200 ü geçmiştir.

Öğrendiğimize göre gönüllü asker ve subaylara rütbelerine göre aylık verileceği gibi, ailelerine de nüfus miktarına göre iaşe bedeli bağlanacaktır.

## Son dakika

Londra 1 (A.A.) — İtalya ile Habeşistan arasında savaşa mâni olmak ümidi amelî olarak kalmamıştır. İngilterenin, paktın müdafaası ödevini yalnız başına deruhde etmiyeceği tekrar edilmektedir.

Roma 1 (A.A.) — Asker ve mühimmat sevkiyatı tecil edilmektedir.

## İngilizler Akdenize 1,000 tayyare yolladılar

*(Baş tarafı birinci sahifede)*

zirlıklar gece gündüz devam etmektedir. Dağların üzerine elli batarya hava müdafaa topu konulmuştur. Silâh ve cephanenin ve bu arada ağır topların taşınmasını hızlandırmak için kırk kamyon kiralanmıştır. Harb limanının kuzeyine toplar yerleştirilmiştir. Cebelitarıktan her İtalyan vapuru geçtikçe bu, eşya ve yolcu vapuru olsun hemen bir İngiliz mayin araştırma gemisi limandan çıkmakta ve torpil konulup konulmadığına bakmaktadır.

Paris 1 (Özel) — Le Petit Parisien gazetesine göre son zamanlarda İngilizler Yakınşarkın muhtelif şehirlerine 1,000 uçak göndermişlerdir. Ayni gazete birçok İngiliz harb gemilerinin İskenderiye limanında istim üstünde beklemekte olduklarını haber vermektedir.

***Giridde neler oluyor?***

Atina 1 (A.A.) — Güvenilir çevenlerden alınan haberlere göre, birçok İtalyan gemileri birkaç gündür Yunan sularında Girid adası etrafında sondaj yapmaktadırlar. Akdenizde bir harb takdirinde çok önemli bir nokta olacak olan bu adanın üzerinde İtalyan ve İngiliz hava kuvvetleri dolaşmaktadırlar.

***İtalya ile İngiltere arasındaki konuşmalar***

Londra 1 (A.A.) — İtalya büyük elçisi Grandinin dün öğleden sonra İngiliz Dış İşleri Bakanlığına yaptığı göret hakkında izahat veren Daily Telegraph gazetesi, elçinin, geçen cumartesi günü neşredilen İtalyan bildiriğinin bilhassa İngiltere ile ilgili kısımları hakkında resmî malûmat verdiğini tasrih etmektedir.

Söylendiğine göre, Musolini, İtalya ile İngiltere arasında ulusal bir kavga bulunduğunu inkâr etmek hususunda Sir Samuel Hoare ile ayni fikirdedir.

Grandinin, İtalyanın «yeni bir Faşoda» vak'ası yaratmak veya İngiliz menfaatlerini ihmal etmek suretile bir kavgayı tahrik etmek istediği şeklinde İtalyaya üzerinde toplanan şüpheleri gidermeğe çalıştığı söylenmektedir.

Londra 1 (A.A.) — İtalyanın İngiltere ile bir anlaşma yapmak için görüşmelere başlamağa hazır olduğunu bildiren ve bu ayın 28 inde yayılan bildiriğden sonra İngiliz hükûmeti İtalyan kabinesinden hiçbir tebliğ almamıştır.

Fakat, böyle bir teklif yapılsa bile, meselenin ancak İtalya ile Uluslar Sosyetesi arasında kotarılabileceği düşüncesini besliyen İngiltere, o teklife ikinci derecede bir önem verecektir.

***Adende***

Aden 1 (A.A.) — Hava hücumlarına ve gaz bombalarına karşı tedbirler alınmaktadır. Burada yaşıyan bazı Arablar ailelerini kendi memleketlerine göndermişlerdir.

***İngiliz hava mareşali***

Cebelitarık 1 (A.A.) — İngiliz hava Mareşalı Brukpofham burada yere inerek uçakçı subaylarla görüşmüş ve sonra Maltaya hareket etmiştir.


**La Clef du Français**

**Lise ve öğretmen ve ortaokullar fransızca dersleri için**

Merhum muallim Ali Nazimanın son eseridir. Mekteblerde büyük yararlığı görülmüş, iki defa basılmıştır. Üç kısımdır. Hocalar için ayrı bir kısmı vardır.

Birinci kısmı 23
İkinci kısmı 34
Üçüncü kısmı 40
Hoca kısmı 150 kuruştur

Satış yeri Cumhuriyet matbaasıdır. Toptan alanlara tenzilât yapılır.


## GÜNÜN BULMACASI

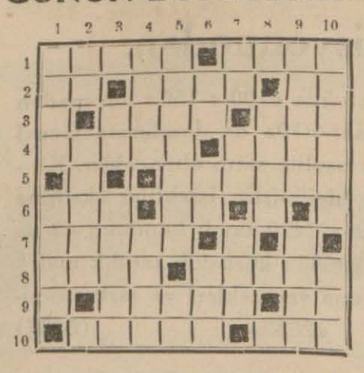

Soldan sağa:

1 — Öz türkçe «mustacel», öz türkçe «temiz». 2 - Atıf edatı, ozan, kısaltılmış ve kalın şart edatı. 3 - Tarladaki buğday sapları, islâmın ilk dört halifesinden biri. 4 - Öz türkçe «tekâmül», öz türkçe «meydan». 5 - Cenubda Akdenize yakın bir vilâyetimiz. 6 - Büyük, birbirine benziyen. 7 - Gemilerin sığındığı yer. 8 - Arabca «inanmaklık», öz türkçe «vekil». 9 - Uydurma hikâye, nota. 10 - Öz türkçe geçid, cemi edatı.

Yukarıdan aşağıya:

1 — Öz türkçe «safha», bilgi. 2 - Atıf edatı, mahsul. 3 - Erkek, tesbihte her 33 tanenin arasındaki durak. 4 - Öz türkçe «şüphe», yaşlı. 5 - Arabca «uyuyan», bir kumaşın genişliği, kısaltılmış ve hafif şart edatı. 6 - Ayıların kışın saklandıkları yer, yemek, bakmaktan emir. 7 - Öz türkçe güzel san'at, isim, bazı nehirlerde işletilen altı düz nakliye vasıtası. 8 - İstihza. 9 - Islanmaktan emir, müstahkem mevki. 10 - Evren, içi çok taneli bir yemiş.

***Evvelki bulmacanın halledilmiş şekli***

| | 1 | 2 | 3 | 4 | 5 | 6 | 7 | 8 | 9 | 10 |
|---|---|---|---|---|---|---|---|---|---|---|
| 1 | G | E | N | O | Y | ■ | A | M | A | Ç |
| 2 | Ö | Z | E | N | ■ | A | S | A | ■ | A |
| 3 | Z | A | M | A | N | ■ | A | S | ■ | P |
| 4 | E | N | ■ | R | E | ■ | B | A | B | A |
| 5 | T | ■ | A | ■ | ■ | F | İ | L | O | ■ |
| 6 | ■ | Ö | D | E | V | ■ | ■ | ■ | Y | E |
| 7 | A | N | ■ | T | O | H | U | M | ■ | L |
| 8 | R | E | M | İ | L | ■ | S | O | R | A |
| 9 | A | M | İ | ■ | İ | S | ■ | D | A | M |
| 10 | Ç | ■ | L | A | ■ | U | R | A | Y | ■ |

## Fransa ile İngiltere arasındaki konuşmalar

*(Baş tarafı 1 inci sahifede)*

lantılarına büyük bir önem verilmektedir.

***Fransa ne cvap vercek?***

Londra 1 (A.A.) — İvning Niyuz gazetesinin siyasal aytarı, İngiltere tarafından Fransaya sorulan suallerin M. Laval her halde müşkül duruma koyduğunu bildiriyor. Çünkü Fransa İtalya ile olan ittifak ve yahud Uluslar Sosyetesi paktına ve İngilterenin dostluğuna sadakitinden birini süratle tercih karşısında bulunmaktadır. M. Laval cevabını geciktirmeğe mütemayil ise de M. Hariyo ve Fransız radikalleri bilâkis M. Lavalin ya açık bir cevab vermesini ve yahud yerini bir radikal kabineye terketmesini istiyorlar. Filhakika radikaller Fransız - İngiliz dostluğunun Sovyetler birliğile ve Balkan antantiyle olan durumun muhafazasına taraftardırlar.

## Von Ribbentrop Belçikada ne konuştu?

Londra 1 (A.A.) — Deyli Ekspres gazetesinin sandığına göre, M. von Ribbentrop ile Belçika hükûmeti arasında yapılan konuşmalarda, Malmedy ve Eupende bir genoy yapılması imkânı düşünülmüştür.

Belçikaya bazı ekonomik kazançlar verileceği söylenmektedir.


Yeni Çıktı
**EFLATUN**
*Haydar Rifatın*
**tercümesi**
35 kuruş

**TIFOBIL**
**Dr. Ihsan Sami**
Tifo ve paratifo hastalıklarına tutulmamak için ağızdan alınan tifo haplarıdır. Hiç rahatsızlık vermez. Herkes alabilir. Kutusu 55 Kr.

Mükemmel bir halde ve motörü yakında muayene edilmiş açılıp kapanabilir, 201 Pengeot markalı bir lüks
**KABRİYOLE Otomobili**
Acele satılıktır. Fiati elverişlidir. Beyoğlunda Aliyon sokağında 15 numaraya müracaat.

**ADEMİ İKTİDAR**
ve
**Bel gevşekliğine**
**HORMOBİN**
Tafsilât: Galata posta kutusu 1255

Dr. **A. KUTİEL**
Karaköy Topçular caddesi No. 33


## İstanbul Borsası kapanış fiatleri 1 - 10 - 1935

**NUKUD**

| | Alış | Satış |
|---|---|---|
| 1 Sterlin | 614 75 | 614 75 |
| 1 Dolar | 124 50 | 126. |
| 20 Fransız Fr. | 165 | 168. |
| 20 Liret | 187 | 187. |
| 20 Belçıka Fr. | 80 | 81, |
| 20 Drahmi | 22 | 24 |
| 20 İsviçre Ft. | 814, | 818, |
| 20 Leva | 22. | 24. |
| 1 Florin | 83. | 5 |
| 20 Çek kronu | 93. | 97. |
| 1 Avusturya Şl | 22. | 24 |
| 1 Peçeta | 16. | 17 |
| 1 Mark | 36 | 38 |
| 1 Zloti | 22 50 | 23 40 |
| 1 Pengü | 23 | 25. |
| 20 Ley | 14 50 | 15 50 |
| 20 Dinar | 52. | 56. |
| 1 Yen | 33 | 35. |
| 20 İsveç kronu | 30 | 31 |
| 1 Türk altını | 937. | 939. |
| 1 Mecidiye | 51 50 | 53. |
| 1 Banknot Os. B. | 232. | 234. |

**ÇEKLER**

| | Açılış | Kapanış |
|---|---|---|
| Londra | 617,75 | 617,50 |
| Nev York | 0.7944 | ,7935 |
| Paris | 13.06 | 13.06 |
| Milâno | 9,7358 | 9,7310 |
| Brüksel | 4.7044 | 4.7044 |
| Atına | 83 8092 | 83 8096 |
| Cenevre | ,4416 | ,4416 |
| Sofya | 63 9186 | 63 9086 |
| Amsterdam | 1 1730 | 1,1738 |
| Pra | 19.2130 | 19 2130 |
| Viyana | 4,20 6 | 4 2066 |
| Madrid | 5,8175 | 5,8175 |
| Berlin | 1.9738 | 1.9738 |
| Varşova | 4.2212 | 4,2212 |
| Budapeşte | 4.2066 | 4,2066 |
| Bükreş | 101.445 | 101 445 |
| Belgrad | 34.9475 | 34,9475 |
| Yokohama | ,7615 | 2,7615 |
| Moskova | 1088.75 | 1088 75 |
| Stokholm | 3 1392 | 3.1392 |

**ESHAM**

| | Açılış | Kapanış |
|---|---|---|
| İş Bankası müessis | | |
| " " name | | |
| " " hamiline | | |
| Anadolu D.M %6 | | |
| " " %100 | | |
| Tramvay | | |
| Bomonti -Nektar | | |
| Reji | | |
| Aslan çimento | 8,70 | 8,70 |
| Merkez Bankası | 57,50 | 57,50 |

**İSTİKRAZLAR**

| | Açılış | Kapanış |
|---|---|---|
| 1933 Türk borcu tahvili I | | |
| " " 2 | | |
| " " 3 | | |
| Ergani | 95 | 95 |
| % 7 Sivas-Erzurum | 95 | 95 |
| istikrazı Dahili | 94 | 94 |
| % 5 Hazine | | |
| % 2 Hazine | | |
| It. Değirmencilik | | |
| Şark Değirmenzilik | | |
| Umum Sigorta | | |
| İstanbul Telefon | | |

**TAHVİLÂT**

| | | |
|---|---|---|
| Elektrik | | |
| Tünel | | |
| Rıhtım | | |
| Anadolu I | | |
| " II | | |
| " III | | |
| " Mümessili | 44,30 | 44.30 |


**İlân**

Buhar makinesile işliyen bir zeytinyağ fabrikasına makinist arandıktadır. Asmaaltı 54 numarada Sadeddine müracaat.

**KİRALIK APARTIMAN**
Arnavudköyünde, sahilde, tramvay durağında, Uğur apartımanı. Kalorifer, elektrik, havagazi, su, güzel manzara, mutedil kira.

**Satılık arsa**
Aksaray, Lâlelide Cumhuriyet caddesinde etrafı tahta parmaklıkla çevrilmiş yazlık kahvehanenin orta kısmı satılıktır.
Sirkeci, Ankara caddesi 177 numaralı İlkbahar berberine müracaat.

**Doktor aranıyor**
Sıvas - Erzurum hattında çalışmak üzre 300 lira maaşla bir doktora ihtiyac vardır. Taliblerin Karaköy-palasta 4 ncü katta 7 numaraya hergün müracaatleri.

Zayi — Mühürümü kaybettim. Yenisini kazdıracağımdan diğerinin hükmü yoktur.
Üsküdar İhsaniye mahallesinde Çeşme sokağında 6 numarada mütekaid imam Hamdi

Teşrinievel ayına mahsus
**BÜYÜK TENZİLÂT**
**Kürk mantolarınızı**
**12**
ay vade ile ve kefaretsiz
**BEYKO**
ticarethanesinden tedarik ediniz.
Mahmudpaşa, Kürkçü Han
Tel. 21685

# SÜMER BANK

## Umum Müdürlüğünden:

1 — İzmit Kâğıd ve Karton fabrikası için evsafı aşağıda yazılı tomruk halinde 7000 M3 odun satın alınacaktır.

1 — Beyaz köknar olacak,
2 — Ağaçlar düzgün olacak,
3 — Uzunlukları 1,10 veya 2,20 metro olacak,
4 — Kuturları 8 santimden az olmıyacak,
5 — Ağaçların üst kabukları gömleğine kadar yontulmuş olacak,
6 — Ağaçlar az budaklı olacak,
7 — Ağaçlar sağlam olacak ve ağacın ortasında çürük bulunmıyacaktır,
8 — Ağaçlar mümkün mertebe reçinasız olacaktır.
9 — Ağaçların rütubet miktarı azamî % 20 yi geçmiyecektir.

Bu ağaçları teslime talib olanların 10/10/1935 tarihine kadar Ankarada Sümer Bank merkezine müracaat ederek, mal denizden geldiğine göre Cif Derince, karadan geldiğine göre İzmitte vagonda teslim fiat teklif etmeleri lâzımdır.

2 — Ayrıca 1000 ton köknar kapak tahtası alınacaktır. Bu kapakları satmağa talib olanların 10/10/1935 tarihine kadar Fabrikaya nümune göndermeleri lâzımdır.

HEMEN BUGUNDEN bir tüb TURAN tıraş kremi SATIN ALINIZ. Memnun kalmadığınız takdirde, Sirkecide Nur hanındaki Turan kumpanyası, tüpü açık olduğu halde alacak ve paranızı iade edecektir.


**İktısad Vekâleti İstanbul Deniz Ticareti Düdürlüğünden:**

## Denizcilere İlân

Türk Anonim Elektrik Şirketinin Rumelihisar mezarlığı ile Kandilli burnu arasına konulmuş olan deniz altı kablosunun tamir edilmek üzere kaldırılacağı alâkadarlara bildirilir.

7 birinciteşrin 1935 te başlıyacak ve 15 gün kadar sürecek olan tamir işi için kullanılacak dubada arsıulusal mutat işretler gece ve gündüz bulunacaktır. Bu yerden geçecek gemilerin dubanın yakınından geçmemeleri denizcilere ilân olunur.


**EV VEYA APARTIMANINI DEGİŞTİRENLERE**
İngiliz muşamba ve Linoleom, lâcivert stor ve perdelikler ile markizet, etamin ve filelerimizin vesair mefruşata aid mallarımızın çeşid fiatlarını tetkik etmek menfaatiniz icabıdır.
**GALATA MEFRUŞAT PAZARI**
Fizuli Ibrahim ve Y. Kilitis : Galata Tünel caddesi 24
Telefon : 43957


**Adalar sulh mahkemesinden:**

Mahkememizce terekesine vaziyed edilen ölü Seferoğlu Nikolakiye bin lira mukabilinde merhun bulunan Bakırköyünde Kartaltepe mahallesinde vak: 6-5 eski 2-21 yeni numaralı şarkan Ciryani bağı, garben Kılaantı bağı, şimalen Tepebaşına giden tarikle mahdud beş dönüm tarlanın nısfı 8/11/935 cuma günü saat 14 ten 16 ya kadar birinci arttırması icra olunacaktır. Birinci arttırmada kıymeti muhammenesi olan (30) liranın yüzde 75 ini bulmazsa ikinci arttırmanın 26/11/935 salı günü ayni saatte icra kılınacağı ve en çok arttırana ihalei kat'iyesi yapılacağından talib olanların kıymeti muhammenenin yüzde 7,5 uğu nisbetinde pey akçesile müracaatleri ilân olunur.


Emsali görülmemiş
**ANTİKA EŞYA**
**Müzayedesi**
Seksen sene zarfında İstanbulun en mütehassıs antikacısı Köseoğlu Pavli tarafından büyük bir merakla toplanmış ve saklanmış olan çok kıymetli ve emsaline Avrupa müzelerinde bile tesadüf edilmiyen antika eşyalar yeni sahibleri tarafından 4 teşrinievvel 935 cuma günü saat 9,5 tan itibaren Tarakçılarda Mahmudpaşa, Abudefendi hanında 17 numarada bilmüzayede satılacaktır.


**İstanbul yedinci icra memurluğundan:**

Midyatta piyade alayı birinci tabur, birinci bölük gedikli başçavuşu ve İstanbullu Ali Haydarın yanındayken bugün ikametgâhı meçhul Ayşeye:

Mehmed tarafından İstanbul asliye üçüncü hukuk mahkemesinden alınan 934/494 numaralı 28/1/935 tarihli temyizen musaddak ilâmla çocuğu Nezahatin teslimine, 20 lira avukatlık ücretine mahkeme ve temyiz masrafı olan 1767 kuruşun tahsili zımnında yaptığı aleyhinize takib neticesinde tanzim olunarak 35/2276 sayılı gönderilen icra emri ikametgâhınızın meçhuliyeti hasebile mübaşirin icra emrinin arkasına verdiği meşruhata nazaran tebliğ edilmemiş olduğundan icra emrinin bir müddetle ilânen tebliğine karar verilmiş olduğundan isbu ilân tarihinden itibaren bir ay zarfında çocuğu teslim etmenize ve borcu ödemeniz veya beyanda bulunmanız, itirazınız varsa tetkik merciine gene bu müddet zarfında yapmanız ve icranın geri bırakılması hakkında bir emir getirmenize, aksi takdirde beyanda bulunmazsanız hapisle tazyik olunacağınız ve icraya devam olunacağı ilânen tebliğ olunur.

**İstanbul ikinci icra memurluğundan:**

Mahcuz olup bir borcdan dolayı paraya çevrilmesine karar verilen trikotaj makineleri ve mamul yün eşyası 8/10/935 salı günü saat 10-12 ye kadar Fincancılar Yenihan zemin kat 14 numarada ikinci arttırma ile satılacaktır. Taliblerin o gün, o yerde bulunmaları ve memuruna müracaatleri ilân olunur. (15073)

# NURKALEM
## KURŞUN KALEM FABRİKASI

Mekteblilerin, Mühendislerin, Ressamların, Devairin ihtiyacını temin eden her cins kalemi yapmaktadır. Her kırtasiyecide satılır. Ecnebi mümasillerinden kat'iyyen üstün ve ucuz olan çeşidleri aşağıdadır:

301 No.lı Mektebli kurşunkalemi
501 » 1, 2, 3 derece sertlikte resim kurşunkalemi
DAĞDELEN 10 muhtelif sertlikte en iyi cins kurşunkalemi
1011 No.lı Marangoz kurşunkalemi
99 » Taşçı kurşunkalemi
701 » B ve C, 2 sertlikte devair için kopya kurşunkalemi
702 » A, B, C, D renkli kopya kalemleri
901 » Bir ucu kırmızı, bir ucu mavi kalem
1312 » 6 renkli kalem
1323 » 12 renkli kalem

NURKALEM : Türk yapısı, ucuz ve üstündür.
NURKALEM : Her Türkün elindeki kalem olmalıdır.


# Avrupaya Talebe Gönderilecek Maden tetkik ve arama Enstitüsünden:

1 — Maden mühendisliği tahsil etmek üzere Avrupaya müsabaka ile sekiz talebe gönderilecektir. İstiyenlerin aşağıdaki şartları haiz olmaları lâzımdır:

A — Türk olmak,

B — Maden ocaklarında çalışabilecek kabiliyette ve sıhhati tam olmak, «Sıhhî muayene Ankarada yaptırılacaktır»

C — Lise mezunu olup fransızca, almanca, ingilizce dillerinden birisini okuyup yazabilmek,

D — Yaşı on sekizden aşağı ve yirmi beşten yukarı olmamak,

2 — Müsabaka imtihanı Ankarada Maden Tetkik ve Arama Enstitüsünde 9 teşrinievvel 935 tarihinde yapılacaktır. Açılacak müsabaka imtihanında muvaffak olmakla beraber gönderilecek talebenin ihraz ettikleri derece itibarile ilk sekiz arasında mevki almaları lâzımdır.

3 — Tahsile gönderilecek olanlar ileride tahsil müddetleri kadar mecburî hizmete tâbi olduklarından bu hususta vesair mükellefiyetleri hakkında bir taahhüdname verecek ve bunun için muteber bir kefil gösterecektir.

4 — İstiyenlerin:

Nüfus hüviyet cüzdanını, hüsnühal varakasını, mekteb şehadetnamesini veya bunların tasdikli suretlerini ve dört kıt'a fotoğrafile dilekçelerini 7 teşrinievvel 935 akşamına kadar Ankarada Maden Tetkik ve Arama Enstitüsü Genel Direktörlüğüne göndermiş olmaları ve 8 teşrinievvel 935 tarihinde yapılacak sıhhî muayenede hazır bulunmaları lâzımdır.

«2795» (6033)


YAVRULARA
# A B C

Sekiz renkli ve bol resimler yardımile henüz mekteb çağında olmıyan minimini yavrulara harf şekilleri ve okuma yazma hakkında bir fikir vermek için Almanyada büyük bir özen ile basılan sevimli bir alfabe kitabıdır. Fiati 30 kuruştur,

# HAYVANLARIMIZ

Çocukları en ziyade alâkadar eden hayvanların güzel ve alımlı sekiz renkte resimlerini ihtiva eden bu küçük albüm, bu resimlere aid küçük kelime ve cümlelerle en ufak yaştaki çocukların okuma öğrenmelerini temin eder. Fiati 40 kuruştur.

**Istanbul : Kanaat Kütübhanesi**


# Bursa İli Nafıa Başmühendisliğinden:

Bursa Nafıa Müdürlüğü tarafından Karacabey Hârası yapı işleri için iki aded sürveyyan alınacaktır.

İsteklilerin aşağıdaki şartları haiz olması lâzımdır.

1 — En az orta tahsil görmüş olmak ve asgarî beş sene bina inşaatında çalışmış olduğuna dair kanaat verecek vesikalar göstermek.

2 — İyi ahlâk sahibi olduğuna dair mazbata ve sıhhat raporu göstermek.

3 — İstekliler arasında Nafıa Müdürlüğünce yapılacak imtihanda muvaffak olmak.

Muvaffak olanlara ehliyetine göre 2-3 lira yevmiye verilecek ve bu yevmiyeden başka hiçbir ücret verilmiyecektir.

Sürveyyanlar Karacabey Harasında ikamet edecek ve inşaat en fazla dört ay sürecektir.

İsteklilerin 4/10/935 akşamına kadar Bursa İlbaylığına istida ile müracaatleri lâzımdır. (5988)


**KARON** ALMAN KİTABHANESİ
Istanbul, Beyoğlu - Tünel meydanında 523

# MUHAYYER HASAN ŞEVKİ
**PUDRA ve YAGSIZ KREMİ**
Dünyada emsalsizdir. Her yerde arayınız.
Paris yazılı etiketlere asla aldanmayınız


# Jandarma Genel Komutanlığı Ankara Satınalma Komisyonundan:

Evsafına tamamen uygun olmak gereğile «100 : 150» ton maden kömürü 3/10/935 perşembe günü saat «10» da Jandarma Genel Komutanlığı kurağında açık eksiltme usulile satın alınacaktır. Kömürün bir tonuna «2550»kuruş paha biçilmiştir. İstekliler eksiltme gün ve saatinden bir saat önceye kadar 2490 sayılı kanunun «2 ve 3» üncü maddelerindeki belgelerle «28688» kuruşluk sandık makbuzu veya banka mektubunu Komisyona verecekleri ve şartnamesini de parasız alacakları. «2532» (5487)

# Kırıkkalede Gurup Müdürlüğü Binası İnşası
## Askerî Fabrikalar U. Müdürlüğünden:

Keşif bedeli «12,114» lira «57» kuruş olan yukarıda yazılı inşaat Askerî Fabrikalar Umum Müdürlüğü Satınalma Komisyonunca 17 birinciteşrin 935 tarihinde perşembe günü saat 15 te kapalı zarfla ihale edilecektir. Şartname «61» kuruş mukabilinde Komisyondan verilir. Taliblerin muvakkat teminat olan «908» lira «60» kuruşu havi teklif mektublarını mezkûr günde saat 14 e kadar Komisyona vermeleri ve kendilerinin de 2490 numaralı kanunun 2 ve 3 üncü maddelerinde yazılı vesaikle muayyen gün ve saatte Komisyona müracaatleri. (5886)


Harbiyede Arnavutköyündeki gazinoda okuyucu saz devam ediyor. **BELVÜ BAHÇESİ** Salonunda **BAY FARUK**'un iştirakile her akşam. Telefon : 49091


# Topoğraf ve Ressam alınacak
## Maden Tetkik ve Arama Enstitüsünden:

Tecrübeli topoğrafla harita ressamları aranıyor. İsteklilerin Ankara Maden Tetkik ve Arama Enstitüsüne müracaatleri.

«2796» (6032)

## *İstanbul Belediyesi ilânları*

Senelik muhammen kirası 480 lira olan yeni Halde 64 No.lı mahallebici dükkânı 2 sene müddetle pazarlıkla kiraya verilecektir. Şartnamesi Levazım Müdürlüğünde görülür. Pazarlığa girmek istiyenler 72 liralık muvakkat teminat makbuz veya mektubile beraber 14 birinciteşrin 935 pazartesi günü saat 15 te Daimî Encümende bulunmalıdırlar. «B.» (5979)

Cerrahpaşa hastanesi için lüzumu olan 27,000 metro Türk kodeksi gaz idrofil ile 4,000 metro tarlatan açık eksiltmeye konulmuştur. Bunların hepsine 2,900 lira değer biçilmiştir. Şartnamesi Levazım Müdürlüğünde görülür. Eksiltmeye girmek istiyenler 2490 numaralı arttırma ve eksiltme kanununda yazılı vesika ve 217 lira 50 kuruşluk muvakkat güven makbuz veya mektubile beraber 4/10/935 cuma günü saat 15 te Daimî Encümende bulunmalıdırlar.

«B.» (5765)

Düşkünler Evine lâzım olan 187 türlü ilâc açık eksiltmeye konulmuştur. Bu ilâcların hepsine 1,300 lira değer biçilmiştir. Şartname ve ilâcların listesi Levazım Müdürlüğünde görülür. Eksiltmeye girmek istiyenler 2490 numaralı arttırma ve eksiltme kanununda yazılı vesika ve 98 liralık muvakkat teminat makbuz veya mektubile beraber 3/10/935 perşembe günü saat 15 te Daimî Encümende bulunmalıdırlar. «B.» (5642)

***

Bir metrosuna 70 kuruş değer biçilen Beykoz Ağaçlama fidanlığı için lâzım olan 2 parmak kutrunda maşonlarile beraber asgarî 10 atmosfer tazyika dayanıklı 1000 metro demir su borusu açık eksiltmeye konulmuştur. Şartnamesi Levazım Müdürlüğünde görülür. Eksiltmeye girmek istiyenler 2490 numaralı arttırma ve eksiltme kanununda yazılı vesika ve 52 buçuk liralık muvakkat teminat makbuz veya mektubile beraber 16 birinciteşrin 935 çarşamba günü saat 15 te Daimî Encümende bulunmalıdırlar. «I.» (6104)

***

936 mayıs sonuna kadar Zeynebkâmil hastanesine lâzım olup ve beher litresine 10 kuruş fiat tahmin olunan ve günde 5 ilâ 20 litreye kadar lâzım olan 5000 litre süt açık eksiltmeye konulmuştur. Şartnamesi Levazım Müdürlüğünde görülür. Eksiltmeye girmek istiyenler 2490 numaralı arttırma ve eksiltme kanununda yazılı vesika ve 37 lira 50 kuruşluk muvakkat teminat makbuz veya mektubile beraber 16 birinciteşrin 935 çarşamba günü saat 15 te Daimî Encümende bulunmalıdırlar. «B.» (6109)

***

PAZARLIK İLÂNI

Pazarlığa konulan iş: Kurbağalıdere-Kuyudibi yolunun tamiri keşif bedeli 1,368 lira 94 kuruştur. Bu işe aid şartnameler ve evrak şunlardır: A - Eksiltme şartnamesi. B - Mukavele projesi. C - Nafıa işleri şeraiti umumiyesi. D - Tesviyei turabiye şose ve kârgir inşaata dair fennî şartname. F - Hususî şartname. G - Keşif cetveli, ölçü cetveli. H - Proje grafik.

İstiyenler bu şartnameleri ve evrakı Levazım Müdürlüğünde görebilirler. Pazarlık 4 birinciteşrin 935 cuma günü saat 15 te Daimî Encümende yapılacaktır. Pazarlığa girmek için isteklinin 103 lira muvakkat teminat vermesi ve bundan başka aşağıdaki vesikaları haiz olup göstermesi lâzımdır. En az 1000 liralık buna benzer yol işi yaptığına dair İstanbul Nafıa Müdürlüğünden tasdikli ehliyet vesikası.

«I.» (6105)

***

Düşkünler Evine bir sene için lüzumu olan 4000 kilo zeytinyağı açık eksiltmeye konulmuş ve hepsine 1,320 lira değer biçilmiştir. Şartnamesi Levazım Müdürlüğünde görülebilir. Eksiltmeye girmek istiyenler 2490 numaralı kanunda yazılı vesika ile 99 liralık muvakkat teminat makbuz veya mektubile birlikte 16 birinciteşrin çarşamba günü saat 15 te Daimî Encümende bulunmalıdırlar. (6106)

## En son çıkan türkçe plâkların listesi

FE 83 - MÜNİR NURETTİN
Hergün o güzel sahile
Cemile Kız

A X 1859 - KÜÇÜK NEZİHE
Bir bahar akşamı
Nafile gülme

A x 1857 - FAZİLET
Neden böyle durgunsun
Kaşlarını bana çatma

A X 1860 - Nazilili Ahmed Fevzi
Gigdem, Türkü
Talas yolları, Türkü

A X 1858 - MÜZEYYEN
Mecnun 1 inci kısım
Mecnun 2 nci kısım

A. X 1861 - PERİHAN
Rakıcılarız biz
Yıldızlar parlıyor, Foks Trot


## Kapalı Zarf Usulile Eksiltme İlânı
# Edirne Ilbaylığından:

Eksiltmeye konan iş:

1 — Edirne - Kırklareli yolunun 12 + 468 — 29 + 457 inci kilometroları arasının esaslı şose tamiri.

Esaslı şose tamirinin tulü 6900 metro olup grafiklerde tafsilâtla gösterildiği üzere bunun 5470 metrosu blokajsız 1430 metrosu blokajlıdır. Ve yalnız şoseye aid taşlar moloz halinde yol boyunda müteahhide teslim edilecek olup blokaj taşlarının Süleoğlu ocaklarından çıkarılması ve naklile yolun tamamlanması müteahhide aiddir.

Yaptırılacak tamiratın keşif bedeli 14402 lira 32 kuruştur.

2 — Bu işe aid şartname ve evrak şunlardır:

A — Eksiltme şartnamesi,

B — Mukavele projesi,

C — Fennî şartname,

E — Grafikler, metraj cetveli ve keşif hulâsa cetveli,

D — Nafıa işleri şeraiti umumiyesi.

İstiyenler bu şartnameleri ve evrakı Edirne Vilâyet Daimî Encümeninden parasız alabilirler.

3 — Eksiltme 14/10/935 tarihinde pazartesi günü saat 15 te Edirne Vilâyet Encümeninde yapılacaktır.

4 — Eksiltme kapalı zarf usulile yapılacaktır.

5 — Eksiltmeye girebilmek için müteahhidlerin «1081» lira muvakkat teminat vermesi bundan başka aşağıdaki vesaikı haiz olup göstermesi lâzımdır.

A — Ticaret Odasına kayidli olduğuna dair vesika.

B — İstekliler yapmış oldukları işlere aid vesikaları göstererek bu işe girmek için Edirne Nafıa Müdürlüğünden alacakları ehliyet kâğıdı.

6 — Teklif mektubları yukarıda üçüncü maddede yazılı saatten bir saat evveline kadar Edirne Vilâyet Encümen Reisliğine makbuz mukabilinde verilecektir. Posta ile gönderilecek mektubların nihayet üçüncü maddede yazılı saate kadar gelmiş olması ve dış zarfın mühür mumile iyice kapatılmış olması lâzımdır. Postada olacak gecikmeler kabul edilmez. (5995)


# ÇAGLAYAN
Eski MULEN RUJ
5 Birinciteşrin Cumartesi akşamı açılıyor.

EFTALYA SADİ — Bayan EFTALYA tarafından
Bestekâr BIMEN — DANSLI ZEYBEK TÜRKÜLERİ
San'atkâr : HALİDE-BÜYÜKGALA
Bestekâr BiMEN tarafından kendi eserleri. Saz şehrimizin en maruf ve sevimli artist ve san'atkârları


# Manisa Valiliğinden:

1 — Turgutlu - Manisa yolunun 1 + 074 — 17 + 474 üncü kilometrolarında 26 aded beton arme menfez inşaatı 11580 lira 98 kuruşluk keşifnamesi üzerinden kapalı zarf usulile eksiltmeye konulmuştur.

2 — Şartname ve sair keşif evrakı parasız olarak Manisa Nafıa Müdürlüğünden alınır.

3 — Eksiltme teşrinievvelin dördüncü cuma günü saat on birde Manisa Vilâyeti Daimî Encümeninde yapılacaktır.

4 — Eksiltme kapalı zarf usuliledir ve 2490 sayılı kanun esastır.

5 — Muvakkat teminat miktarı 868 lira 58 kuruştur.

6 — Eksiltmeye gireceklerin kapalı zarf içine bu senenin Ticaret Odası vesikasını da koymaları ve teklif mektublarının saat ona kadar Daimî Encümen Riyasetine tevdii şarttır. (5625)

# Eskişehir Memleket Hastanesi Baştabibliğinden:

Hastanemize lüzumu olan 1,100 lira muhammen kıymetli Orijinal Heidelberg modeli teferruatile beraber bir aded ameliyat masası 1/10/935 tarihinden itibaren yirmi bir gün müddetle eksiltmeye konulmuştur. Eksiltmeye aid şerait ve liste İstanbul Sağlık ve Soysal Yardım Direktörlüğile Eskişehir Memleket Hastanesi Baştabibliğinden istenebilinir. İhale 22 teşrinievvel 935 salı günü saat on beşte Eskişehir İlbaylığı Daimî Encümeninde yapılacağından isteklilerin yüzde yedi buçuk nisbetinde teminat akçelerile usulüne göre müracaatleri. (6063)

**Grip, nezle, baş ve diş ağrılarının kat'i ilâcı Asipirol Necati dir** Deposu Bahçekapıda **Salih Necati** Eczanesi

KAŞE

# NEOKALMİNA

**Grip - Nevralji - Baş ve Diş ağrıları - Artritizm - Romatizma**

GECEL — GÜNSEL

Kız - Erkek Ana **YUCA ÜLKÜ LİSELERİ** İlk - Orta Lise

(ESKİ İNKILAB)

**Kuranı, Direktörü : NEBİOGLU HAMDİ ülkümen**

Kuvvetli bir talim heyetine maliktir. Resmî okullara muadeleti tasdiklidir. Kayid için hergün müracaat olunabilir. Istiyenlere mufassal tarifname gönderilir.

Cağaloğlu - Yanıksaraylar oranı - Telefon : 20019

## Istanbul Gayrimübadiller Komisyonundan:

| | |
|---|---|
| Bucada Halk sokağında 4 eski, 23 yeni numaralı ev | 10500 |
| Darağaç Topuz sokağında 29 eski, 27 yeni numaralı ev | 4500 |
| Darağaç Paralıköprü caddesinde 69, 53 numaralı kahvehane | 5040 |
| Burnova Çingenemezarlığında on dokuz dekâr bağın beşte dört hissesi | 3920 |

Yukarda yazılı Yunanlı emvalinin bedelleri Gayrimübadil bonosu ile ödenmek üzere mülkiyet'eri kapalı zarf usulile İzmir Defterdarlığı marifetile sattırmağa konulmuştur. 7-10-935 tarihine musadif Pazartesi günü saat 15 de talib olanların Izmir Millî Emlâk Satış Komisyonuna müracaat eylemeleri.

## Galatasaray Lisesi Direktörlüğünden:

Galatasaray lisesile Ortaköy bölümünde 1/10/935 gününden 31/5/936 gününe kadar toplanacak olan ekmek kırıntıları ve yemek artıkları açık arttırmaya konulmuştur. Dokuz aylık muhammen bedeli 360 liradır. İlk teminatı 27 liradır. Arttırma 14/10/935 pazartesi günü saat 15 te İstanbulda Kültür Direktörlüğü binasında Liseler Muhasebeciliğinde toplanan Komisyonda yapılacaktır. Şartnamesini görmek istiyenlerin Okul idaresine gelmeleri. (5982)

**İşletme Mühendisi Aranıyor**

Şirketimiz işletme mühendisliği münhaldir. Evsafı lâzimeyi haiz taliblerin vesikaları suretlerini göndererek

**Elâzizde Elektrik ve Su Şirketi**

Direktörlüğüne müracaat.

## İstanbul Liseler Arttırma Eksiltme Kurumundan:

Kurumumuza bağlı dört okulun 14,700 kiloluk sadeyağı kapalı zarfla yapılacaktır. Bedeli muhammeni 11,466 lira olup ilk teminatı 859 lira 95 kuruştur. Eksiltme 14/10/935 pazartesi günü saat 15 te İstanbul Kültür Direktörlüğünde toplanan Kurumda yapılacaktır.

İstekliler 2490 sayılı kanuna göre kapalı teklif mektublarını belli saatten bir saat evveline kadar kuruma vermeleri ve şartnameyi görmek üzere Kurum Sekreterliğinden öğrenmeleri ilân olunur. (5985)

SİMAYİ YARATAN RAYIHADIR

Rêve d'or

ESANS-LOSYON VE PUDRA

L.T.PIVER PARİS

Parfümöri L. T. PIVER A. Ş., İstanbul Şubesi Şişli Ahmet Bey sokak No. 56. Telefon: 43044

## Kapalı Zarf Usulile Eksiltme İlânı
## Divanı Muhasebat Riyasetinden:

1 — Kalorifer için lüzumu olan 120 - 170 tonluk kömür şartnamesi veçhile eksiltmeye konulmuştur.

2 — Eksiltme 7/10/935 pazartesi günü saat on birde İdare ve Hesab İşleri Müdiriyetindeki Eksiltme Komisyonunda yapılacaktır.

3 — Şartname parasız olarak İdare ve Hesab İşleri Müdürlüğünden alınabilir. «2679» (5991)

**HACI BEKİR**

Zade

**ALİ MUHİDDİN**

Dünyanın en meşhur şeker ticarethanesi

Bahçekapı, Beyoğlu, Pangaltı, Karaköy, Kadıköy

Ankarada şubesi vardır

**VAPURCULUK**

TÜRK ANONİM ŞİRKETİ

İstanbul Acentalığı

Liman han, Telefon: 22925

**KARABİGA YOLU**

GERZE vapuru 2 birinciteşrin ÇARŞAMBA saat 20 de Karabigaya kadar.

**İZMİR SÜRAT YOLU**

SAKARYA vapuru her hafta PERŞEMBE günleri saat 16 da İstanbuldan İZMİRE ve PAZAR günleri de İZMİRDEN İstanbula kalkar.

**3 gün zarfında**

Bu güzellik tedbirini

**Tecrübe ediniz**

Her gün bir sinema yıldızının yüzünü gördüğünüz zaman, cild ve teninin sehhar güzelliği adi bir tesadüfün tesiri değildir. Onun güzelliğindeki sırrı, sizin de olabilir. Cildinizin, onun gibi lâtif ve nermin olması için yalnız 3 gün kifayet eder. Şimdi, Tokalon kreminin terkibindeki taze krema ve musaffa zeytinyağile beraber kıymetli cevherler vardır. Beyaz rengindeki (yağsız) yeni Tokalon kreminin günde bir veya iki defa istimalile cilde yeni bir hayat vermekte, beyazlatmakta ve kuvvetlendirmektedir. Ayni zamanda siyah benleri, kırmızılıkları ve tenin bütün gayrisaf maddelerini izale eder ve münbesit mesamatı sıklaştırır.

Teni bütün gün ter ve taze tutar. Hemen bugünden bu şayani hayret güzellik tedbirini tecrübe ediniz. Ve cildinizi sinema yıldızlarının cildlerile mukayese etmekten çekinmeyiniz.

Baş ağrısına

**HAS KALMİN**

alınız.

**Operatör Doktorlara**

Ve cerrahiyeye aid bir takım alât ve edevat ve ameliyat masaları ve vitrine ve sterilisatrice elden satılıktır. Görmek ve pazarlık etmek ve satın almak istiyenlerin Beyoğlunda Taksimde Abdülhakhâmid caddesinde Feruzanpalas apartımanında 9 numaralı daireye müracaat etmeleri.

Gaib — Darüşşafakadan aldığım şehadetname suretini kaybettim. Hükmü olmadığını bilitirim.

178 Nazım

**COLUMBiA**

PLAKLARINDA

BAYAN SAFİYE

Mustafa Nafiz Irmağın bestelediği

No. 22152

Sensiz bu sabah bir acı rüyala uyandım
Ümidsiz bir sevişle zülfüne dil bağlıyanlar var

No. 17261: Bay H. BURHANIN SON NİNNİ

Bayan Denizkızı EFTALYA SADİ

No. 17262: Unuttum seni yüzüme gülme

(Beste Nasib Mehmed)

Kapı çaldıkça oynadı yüreğim

(Beste Faiz Kapancı)

Bayan BEDRA — No. 17263

Yandım sana yandım sana sen de gönül gel yan bana
Aklım perişan olsun mu, fikrim dağılsın dursun mu?

Beste Bay udî Neşetkâr Neşet

Bu plâklar satışa çıkarılmıştır.

## Manisa Valiliğinden:

1 — Manisa - Akhisar yolunun 34+440—42+860 ncı kilometroları arasındaki tamiratı esasiye 25488 lira 97 kuruş bedeli keşif üzerinden kapalı zarf usulile eksiltmeye çıkarılmıştır.

2 — Bu işe aid keşif evrakı parasız olarak Manisa Nafıa Müdürlüğünden alınabilir.

3 — İhale teşrinievvelin on birinci günü saat on birde Manisa Vilâyet Daimî Encümeni önünde yapılacaktır.

4 — Eksiltme kapalı zarf usuliledir. Muvakkat teminat miktarı 1911 lira 67 kuruştur.

5 — Eksiltmeye gireceklerin bu seneki Ticaret Odası vesikasını kapalı zarf içine koymaları şarttır.

6 — Bu eksiltmede esas 2490 sayılı kanundur. Kanuna aykırı teklifler tetkiksiz reddolunur. (5813)

## İtfaiyenin On Üçüncü YILDÖNÜMÜ TÖRENİ

itfaiyenin geri bırakılan on üçüncü yıldönümü töreninin 4 birinciteşrin 935 cuma günü saat 15 te yapılacağı bildirilir. (6102)

## Manisa Şarbaylığından:

Manisa şehrinde tesis olunacak elektrik santralı ve tevzi şebekesinin 500 lira bedel mukabilinde yapılacak proje ve keşifnameleri açık eksiltmeye konulmuştur. Eksiltme müddeti 24 eylûl 935 gününden itibaren on beş gündür. İhale 8 teşrinievvel 935 salı günü saat on altıda Manisa Urayındaki Komisyonda yapılacaktır.

İsteklilerin, diğer şehirlerin projelerini yapmış ve bu projeleri Bayındırlık Bakanlığınca tasdik ettirilmiş bulunmaları ve yüzde yedi buçuk teminat akçelerini yatırmaları şarttır.

Şebekeye aid proje ve keşifnameler hakkında Urayımızdan malûmat istendiği takdirde parasız olarak isteklilere gönderilir. (5925)

5 Birinciteşrin Cumartesi akşamı, Taksim Abide karşısında

**Kışlık BELVÜ salonu**

açılıyor. Bu açılma gecesi Bayan

**MAHMURE ve NEBİLE**

gecesidir. Telefon 49091

PARANIZ FAİZ GETİRMEK SURETİLE SIZIN İÇİN ÇALIŞIR

HUSUSÎ ŞARTLARIMIZ HAKKINDA GIŞELERİMİZDEN MALÛMAT ALINIZ

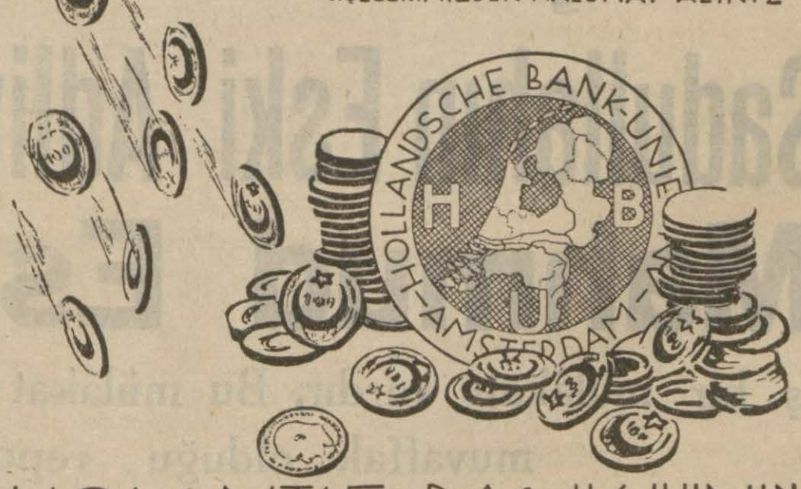


HOLANTSE BANK ÜNİ N.V.

İSTANBUL — KARAKÖY PALAS — ALALEMCİ HAN

## Deniz Levazım Satınalma Komisyonundan:

Tahmin edilen bedeli 44,000 lira olan 4,000 ton Rekompoze kömürü 3 birinciteşrin 935 perşembe günü saat 14 te Kasımpaşada Komisyon binasında pazarlıkla eksiltmeye konulmuştur. Şartnamesi 220 kuruş para karşılığında hergün Komisyondan alınabilir. İstekililerin 3,300 liralık muvakkat teminat mektubu veya makbuzunu hâmilen belli gün ve saatte Komisyona müracaatleri. (6037)

**MODELLA !?**

**Denizyolları İŞLETMESİ**

Acentaları: Karaköy Köprübaşı Tel. 42362 — Sirkeci Mühürdarzade Han. Tel 22740

**AYVALIK YOLU**

BANDIRMA vapuru 2 birinciteşrin ÇARŞAMBA günü saat 19 da AYVALIĞA kadar. (6042)

**MERSİN YOLU**

ANAFARTA vapuru 4 birinciteşrin CUMA günü saat 11 de MERSİNE kadar. (6090)

**TRABZON YOLU**

CUMHURİYET vapuru 3 birinciteşrin PERŞEMBE günü saat 20 de HOPAYA kadar. (6091)

**İMROZ YOLU**

KOCAELİ vapuru 3 birinciteşrin PERŞEMBE günü saat 16 da İMROZA kadar. (6092)

## İstanbul Komutanlığı
Satınalma Komisyonu İlânları

Beher adedinin tahmin edilen bedeli 70 kuruş olan 1000 adet bel kemeri açık eksiltme ile satın alınacaktır. İhalesi 4 birinciteşrin 935 cuma günü saat 15 tedir. Şartnamesi ve nümunesi Fındıklıda Satınalma Komisyonunda görülebilir. Eksiltmeye gireceklerin 53 liralık ilk teminat makbuzile birlikte vaktinden evvel Komisyonda hazır bulunmaları. (5651)

***

İstanbul Komutanlığı için 4000 kilo gaz yağı açık eksiltmeye konulmuştur. Beher kilosunun tahmin edilen bedeli yirmi altı kuruş olup ihalesi 4/10/935 cuma günü saat on beş otuzdadır. Şartnamesi Fındıklıda Satınalma Komisyonunda görülebilir. Eksiltmeye gireceklerin 77 liralık ilk teminat makbuzları birlikte olarak vaktinden evvel Komisyonda hazır bulunmaları. (5652)

***

İstanbul Komutanlığı birlikleri ihtiyacı olan 58 ton sadeyağa istekli olmadığından tekrar pazarlıkla eksiltmeye konulmuştur.

Beher kilosuna tahmin edilen bedel 78 kuruş olup ihalesi 12 birinciteşrin 935 cumartesi günü saat 11 dedir. Şartnamesi Fındıklıda Satınalma Komisyonunda görülebilir.

Eksiltmeye gireceklerin 3394 liralık ilk teminat mektubu veya makbuzile birlikte vaktinden evvel Satınalma Komisyonunda hazır bulunmaları. (5968)

***

Muhammen bedeli «4401» dört bin dört yüz bir lira olan rontgen malzemesi açık eksiltmeye konulmuştur. İhalesi 17 birinciteşrin 935 perşembe günü saat 15,30 dadır. Şartnamesi hergün öğleden evvel Fındıklıda Komutanlık Satınalma Komisyonunda görülebilir. Eksiltmeye gireceklerin «330» üç yüz otuz liralık ilk teminat mektubu veya makbuzile birlikte vaktinden evvel Satınalma Komisyonunda hazır bulunmaları. (6084)

***

Beher kilosunun tahmin edilen bedeli «9» kuruş olan «15,000» kilo nal demiri açık eksiltme ile satın alınacaktır. İhalesi 17 birinciteşrin 935 perşembe günü saat 15 tedir. Şartnamesi Fındıklıda Satınalma Komisyonunda hergün öğleden evvel görülebilir. Eksiltmeye gireceklerin «102» liralık ilk teminat mektubu veya makbuzile birlikte vaktinden evvel Satınalma Komisyonunda hazır bulunmaları. (6086)

Sahib ve Başmuharriri Yunus Nadi
Umumî neşriyatı idare eden Yazı İşleri Müdürü: Hikmet Münif

Matbaacılık ve Neşriyat Türk Anonim Şirketi - İstanbul